……爲穿洞不塊牙科聖手苟無學問閱歷曷能臻此至洋房均係西式佈置陳設雅麗治牙器具亦以……

口賀揭各省紳富閨秀凡有牙患者均詣先生求治踵趾相接門限爲穿……泰西著名牙科醫治均皆問效後得先生治愈鑲補食物較前有力如天衣無縫誠治牙中巨擘也然近有無恥之徒命名近似希圖影射求治者請認明上海四川路四十號徐景明總局四馬路嶺南棧下徐景明分局庶不致誤　浙江鄞縣吳蔭庭謹啓

大清宣統三年八月念一日

時事新報

西歷一千九百十一年十月十二號禮拜四

第一千三百七十七號

今日三張　售洋貳分

THE CHINA TIMES

電報掛號六六九〇

館設上海山東路（望平街）一百六十二號門牌

電話號碼一七八六

本館寄售題襟書畫會助振書畫福引劵每張二元

本館代收江蘇義振會捐款

原文麥費孫罕迭生化學

此爲化學教科書中最新最近之作文字簡淺悉依佈局又論理於其實際的交互作用與夫商業上應用在所擇要詳釋不偏重理想而已總之此書既極精確饒有趣味實用學理二者並重每章章末各附練習題尤足引人入勝觸發學者之新思想也洋裝布面定價二元　上海商務印書館發行　丙1926

望賚洋行賠款異常迅速

本棧前托潘杏如君介紹望賚洋行買辦朱不顯君處保有火險銀若干本月十七夜隣居失愼亦被波及今已承該洋行買辦朱君如數領到該行及買辦誠實可靠特此登報明告欲保火險者　四馬路東合興里鳳林旅館老椿記棧謹啓　戊1923

昭代名人尺牘續集出書日期廣告

是書即係中興五百家尺牘也現在廣爲搜輯必須聲明籍甚確係眞跡者始載共得五百八十餘家名紀小傳致核精詳論體例足與吳刻後先輝映論事實則遠勝吳刻原定八月底出書祇因格外求精且原定止七百頁今將千頁多至四成之一洵藝林之傑作也仍分二十四卷二十四册現已印書過半准九月底全書告竣每部定價十元裝訂如欲蓋批可向上海中旺弄湖北水泥廠四馬路黃浦灘又新紗廠批發處面議另有精美樣本分存海甯路天寶印刷局棋盤街掃葉山房著易堂中國圖書公司江左書林老閘橋北東歸仁里五弄西冷印刷社專備購者看樣除預約劵一千部外所印無多其各爭先毋後

華通保險公司賠欵迅速

啓者敝廍於十七夜被鄰殃及幸早向華通公司保有火險銀一千五百兩今蒙該公司立卽如數照賠足見該公司誠實可靠領款之餘特此登報鳴謝　金鳳英棧書啟　戊1927

荊駝逸史

出版廣告

是書集明季野史之大成自啓禎以迄帝（隆武永歷）皇帝三朝史事素號糢糊治國初其遺綱目諸書然大抵不甚流傳今得茲編足補正史所未及內容共分五十三種著述者皆大文豪家網羅宏富得未曾有惜原刊字多漫漶且購求不易未能普及本館藉校石印廉價發行裝訂十六本分上下兩函洋二元五角◎經售處◎上海棋盤街中國圖書公司◎著易堂書局◎文明書局◎掃葉山房◎文瑞樓◎四馬路博學圖書館◎蘇州振新書社◎常州日新書莊◎杭州德記書莊◎及各大書坊均有發售◎中國圖書館啓

青年德育鑑

出版

美國越富勒原著宣城居坤華譯述此書譯述泰西名家倫理之題旨參以戰國聖賢修身之要義說理精詳行文簡潔共分四十二章可備倫理學之參考誠爲少壯時之圭臬製成巨册洋裝每本大洋五角寄售商務書館及各省分館

會辦鐵路大臣 督辦鐵路大臣 端 瑞 爲

牌示事照得川粵漢鐵路需用建築工程專門學畢業人員經兩次考試錄取分別榜示在案此後應否續行招考須俟關工後隨時察酌情形辦理現難遽定如果續行招考必於三兩月前先行出示並登報廣告爲此示仰此次赴考愆期各生已到者速行回籍未到者切勿再來自經牌示以後凡要求補考禀件概不收受特示

八月初七日

歐春火險公司

保險凡不在租界內者均繪圖打樣每單附圖一份以鞏護保險利權爲他家所未有

本公司創自一千八百二十五年資本豐厚賠款迅速爲中外士商所公認自一千八百八十七年分設滬上託魯麟洋行經理自本年起本公司自立分行於漢口路十二號仍託魯麟洋行經理一千九百零三年一年間上海經理賠款達十萬有零爲滬上之冠本公司辦事廉明一遇火災照章賠償不稍假手於人以免作弊再本公司

◎經理魯麟洋行大班亞乃爾君　中國各省華經理葉惠鈞君　戊1768

華安公司經收捐款誌謝

姚順記洋十元顧桂記洋十元阮勵經洋念元阮棨壽洋十元顧永記洋四元姚裕泰洋三元平阿二洋二元魏步記洋二元方錫奎洋二元奚洪洋一元秦陸昌洋一元特此登報以揚仁風　華洋義振會謹啓

（大清郵政局特准掛號立劵之報紙）（明治十二年二月念八第三種郵便物認可）

曲塘廣武學堂教員王思誠君

謹謝昨接民立報轉交曲塘廣武學堂教員王思誠君暨王二女士見此畫報慷慨解囊並代募捐款若干以送之圖畫災民展閱之餘觸目傷心用特邀集同人竭力捐助聊作杯水車薪之救最欽佩者本鎭除附詳細花名詳到徵信錄外特登報端以揚仁風……君暨各款計大洋四十元小洋二百三十九角銅圓……兹附函開云敬啓者接奉貴報館閏月下浣隨報附……熱心社會者矣等因祗領之下莫名欽佩　華洋義振會謹啓

艾羅補腦汁

耳目口鼻四肢五臟繫於腦筋倘有病以艾羅補腦汁治之無不奏效

總發行所上海三馬路中法大藥房　各省埠分號及各大藥房均有出售

振綺堂叢書初集出書發售預約劵緊要廣告

啓者敝處劉叢書實爲流傳孤本書籍起見故定價極廉計印五百部每部八集每集六册每集二册……約六十張每集三百六十張所用上等連史每件在上海購價七兩五錢僅開一萬一千餘張併關稅水脚及排印等費計每張印五百張共須洋一元五角計八十八百八十張須實在成本四千三百餘元抄寫等費尚不在內如預約劵售完亦僅五千元是則區區流傳書籍之心當爲同志所共諒現初集已出版務請同人代爲廣銷預約之二劵以期早日出書茲將售價及出書期列下叢書共八集各一部售洋十元並無折扣現付洋三元取預約劵一紙並振綺堂叢書初集一部秋間續付洋二元取續出之二集三集四集各一部明春找足四元取五集六集七集八集各一部鎗票遠處各加一成作郵費發售處北京梅竹胡同本宅潘家河南路學部蔣宅琉璃廠商務書館孫伯衡先生上海望平街時事新報汪頌穀先生武昌文普通學堂汪縣客先生再海內同志如有抄本孤本精要書籍見讓列入叢書者尤爲感佩再現定價每部……一律加郵費……加白

師範講義

第十五期出版

全書告成

本講義條理清晰材料豐富早蒙各省學界歡迎并承各省提學使評語褒獎稱爲初高兩等小學教員欲應檢定者必讀之書現十五册出版全書告成特將要點列下閱者注意

（一）試驗　（甲）試驗問題已登十二期講義（乙）試驗用紙亦於十二期附發不取分文（丙）試卷截止期近省十月底遠省十一月底（丁）揭曉案於十二月二十日登上海時事新報神州日報時報

（二）獎勵　試驗及格者當分最優等優等中等由本社發給證書另備銀元三千元商務印書館書劵一萬元專爲獎勵之用

（三）定價　原定每册價洋六角十二册六元郵費六角織出三册折半收價每册三角郵費每册五分第十五册八分三册合購連郵費一元

上海商務印書館及各省分館同啓

芻言報代登彙刻局刻家刻書目告白

近以學風不振讀書之人既多不特家藏板本無人顧問卽局刻亦大都石印於是印何書有何板有無印售均不之知今擬請各處劉書之家將所印之書不論木刻或排字石印均請將所用板本卷數本數撰人姓名並有無寄售之處每部價若干用何紙色詳細開示以便編成總目庶印書求書者兩得其便特此謹布再如係坊刻或家刻而後來歸入坊間者亦一律編入惟小品及猥濫雜湊之書則一槪不收并聞　戊1836

叩募江甯府屬水災急振啟並聲明籌振事務所地址

謹啓者江甯府各縣本年自閏六月下旬天降大雨繼以狂風江潮漲溢田廬淹沒……遠近災黎不可終日若不從速援救將有死亡殆盡之慘等情江寧省代表同鄉等紳商學各界亦以此事關係桑梓之急務……

江皖賑捐彙登誌謝

美最時賑房洋十元又洋十元張太太洋一元陳女士洋十元蔡和生洋十五元陳金水洋七元徐孫氏洋二百元陳……（以下捐款名單）……以揚仁風　華洋義振會謹啓

寶塔牌水門汀

湖北水泥廠　PORTLAND CEMENT　HUPEH CEMENT WORKS　商標

本公司七改四時惠臨駐滬總批發所原訂八月十日期凡川遷移居接治因房屋修理入內本公司屆時照常營業……南京路黃浦灘六號大洋房公司……

本月十六日遷移新居購買水泥接治諸君請移玉至……

辛亥八月念一日第一千三百七十七號

●本報自五月二十九日起增加星期畫報專採取本國及世界要事及有裨國民知識之圖畫五彩精印饒有興趣隨報附送不取分文特此布告

交旨

八月十三日欽奉

諭旨都察院奏釐訂法規先撮舉大要編成總綱摺片單各一件知道了欽此　同日欽奉

諭旨都察院代遞前翰林院侍講學士朱福詵等以已故兵部尚書徐用儀功在桑梓請於原籍地方捐建專祠呈一件徐用儀著准其于原籍地方捐建專祠該衙門知道欽此　同日欽奉

諭旨都察院奏查明已革河南淅川廳同知錢紹祖等被參冤抑鈐杏呈覽一摺錢紹祖周應昌均著交內閣引見欽此　監國攝政王鈐章奕劻假那桐徐世昌署名

電報

注意　所有關於川省路事之專電均列在特別紀事門內請閱者諸君注意

又昨日接到武昌亂事之專電亦列在特別紀事門內

●濤邸代監國閱操已於昨日(十九)抵永平陸尙廕大臣直督陳制軍均定二十四日前往(二十日亥刻北京專電)

●柏林電據正式佈告謂德法摩洛哥條約之最先部分卽關於摩洛哥現狀者業已議結惟須俟第二部分卽關於以法屬康果賠償德國者一併議結後方行正式畫押(二十日特約路透電)

●印度加爾谷搭電禮拜日之夜有人在賽德巴近處設法將大吉嶺之鐵軌移去計所移有十八英尺蓋是日火車內歐洲人及高等警吏等爲數甚多皆以假期已滿而還幸客車之前有一貨車貨車脫軌傾毀後客車卽止不行據警界謂此計出於無政府黨該黨在東孟加買鐵路曾施同樣之計至三十次之多(二十日特約路透電)

●英國工黨議員麥克杜奈爾氏遺書某訪員謂國人有以工黨爲反對保險議案(卽度支大臣爲工界而發起之帝國保險議案)者此大誤也彼執持異議者不過黨中之一二人云云(二十日特約路透電)

●澳洲梅爾龐來電愛爾蘭民黨所遣代表卽爲運動自治議案而赴澳集資者已在昆斯蘭(維多利亞邦之首都)集得五千金磅澳人歡迎甚盛卽首相斐休氏及維多利亞邦首相約翰懋蘭氏亦備致禮意(二十日特約路透電)

●美總統塔孚忒在華盛頓邦之培林罕城演說時謂巴拿瑪運河之通航當於千九百十三年正月一號爲始(二十日特約路透電)

●葡京警務總監薛爾維喇氏被簡爲陸軍大臣(二十日特約路透電)

●意土戰事專電

●柏林電稱土政府求列強調停並請以意大利行成之條款見告一節現歐羅巴各國樞部正在互詢意見中

●太晤士報載波羅的(卽俄國與瑞典間之波羅的海)商人會館以土耳其將米穀一項列於戰時違禁品內大起恐慌現時載重五千噸之船隻株守於黑海中者約有一二三百艘之多十月間爲黑海船隻營業最盛之期然據昨日情形則各船竟無一受僱者船業資本家已舉代表向外務部(英國)伸訴旋於傍晚得該部來電謂土政府已允中立國船隻得自由出入於大達奈爾斯(歐屬及亞屬土耳其間之狹海峽)商情因此稍紓

●土京電稱德國駐土使臣毘勃斯敦男爵勸土政府不可將米穀列入違禁品此舉非所以窘意大利實所以激列強之怒而英俄爲尤甚云云

●羅馬有正式佈告謂土廷已納德國使臣毘勃斯敦男爵之勸將驅逐意國僑民之令撤銷

●英國陸軍大臣海爾覃子爵演說時謂外交上有不能免之決裂英國早已經歷於前列強中如德如意皆不能如英國之得有機會以擴充其領地是故英人對於意德當存相惜之心然又不可不自審其利益自保其安全英外相葛蘭氏維持和平將近六載之久英人今日更當力保此美云云

●據官報意國第一批遠征隊於十月五號夜離尼布爾士於日昨在屈烈頗黎之麥薩多羅克鎭登岸

●米崙電意國遠征隊向屈烈頗黎進發時異常戒備一若恐在海面被擊者其艦隊有戰鬥艦巡洋艦滅魚雷艦等卽用以保護裝戰軍隊之汽船者也汽船凡六十艘入夜各艦均遍燃燈火照耀數哩其軍事隨員從參謀部同行者各國之人均獲與選卽日本及中國人亦與焉

●意國取締新聞雖嚴然有消息漏出知大批遠征隊在本月九號夜始由各埠出發其最後之軍艦則在昨夜啓程各艦當會集於英屬地中海茅爾達島之東約今日可抵屈烈頗黎凡意國軍艦之可用者無不悉以充數爲運載軍士船隻之衛護

●意艦北黎亞號抵茅爾達(地中海英屬島)後該島英官祗肯給以粮食俾遄返西西蘭哥薩(西西利省名)惟意將欲得充分之糗糒以向屈烈頗黎進發英人不允

●蘇斐亞(保國都城)來電保加利亞國政府已請列強速向土廷抗議俾不得復在阿德烈安諾布爾(歐屬土耳其省)有調軍備戰等舉動(以上二十日特約路透電)

●今日並未聞有戰事大約意土雖無停戰明文然干戈似已止息以待和約之磋議(二十日大陸報倫敦電)

●各國公使自接土耳其文牘後現正以該文牘爲基礎而互相磋商以備向羅馬政府建議

●列強將請於意政府令暫行罷戰惟意國運船得仍向屈烈頗黎進發並允其在屈烈頗黎之若干部分內自由設施此事或當由奥德法三國各自向羅馬運動而不由列強會同要求

●土國國會擬於十月十四號召集倘首相賽德氏不蒙投票信任則力主戰議之嘉美爾氏或當繼其任(以上二十日文匯報柏林電)

▲附意土戰事日記

十月七號　意人據屈烈頗黎並令軍士奪麥薩多羅克鎭而有之　土國不認意大利人有治外法權　保加利亞國宣告中立　謠傳土耳其將侵希臘

十月九號　土政府令國內意僑一概遷徙並遣軍赴逼近希臘栽薩里省之伊蘭蘇那省　保加利亞向土廷抗議　英國輪船哇吉斯號以犯裝運禁品之嫌疑而被捕者由土國釋放

海外通函

英國屬地會議之結果(續)　(亞斌自巴黎來稿)

二、僑民問題　商約問題　倫敦宣告問題

僑民問題世界問題也各邦提議願母國僑民以後直往各邦不必遷住外國英政府提議僑民出口者先由工會紹介各邦未允仍主持由各邦之招工處紹介至若關係於他國僑民問題英政府倡議印度工人寬待問題各首相羣起反對而反對黃人問題尤烈將來吾華人恐絕跡於英國各屬矣

商約問題加拿大提議英國與他國所立之約有不宜於屬地者則該屬可脫其範圍此議爲各相反對繼贊成設一研究英國與各邦通商事務會員由英國與各邦分派費塞君以爲此會爲各邦干涉母國外交之萌芽云

倫敦海上會議宣告之第二十四條有礙於英國各港各邦呈議以後英國在公會之議決當先顧問各邦此議已爲英外部大臣承認矣

三、國防問題

國防問題則另開國防祕會吾人頗難詳其情形要不外乎英國助各邦整頓國防而已前吉青萊將軍之整頓澳洲陸軍頗有可觀今已行强迫軍制其制蓋倣瑞士也新雪之變革亦倣之加拿大之防務不重前經弗蘭其將軍之整頓至今尙未大改南斐新進之邦尙難與言防務由此觀之各邦防務尙在幼稚時代也至若海軍問題方一九零九年德國海軍大擴充之時也英政府求助於各邦惟新雪蘭允助巡邏艦一艘澳洲則自練海軍一隊平時由澳邦管理戰時則屬之於英海軍處現英國已派英杜松統領爲教練員矣其組織如下鐵甲巡艦八護甲巡艦八破雷船十八水底船十二觀成之日當期之於二十二年後云加拿大之艦隊案則護甲巡艦四艘破雷船六艘平時亦由加邦節制由此觀之海防問題尙難言統一也據議復英海軍大臣之宣言云將來各邦艦隊與英國艦隊互易人員同一制度云(完)

小說

●恩仇誤(續)(二)

希靈聞川麗語不禁以手擊案訇然一聲案上陳列品鏗鏘作響旋卽釋飲器起立環走階下草地間忽仰面視天口發長嘯聲颯颯振林木最近處有落葉者其英風浩氣槪可想見矣川麗時亦離案緩步至階下向花繁處折得一枝拈示將軍曰如此柔媚鮮艷之花願將軍姑賞之無負此一瞬之繁華也希靈聞是語不覺顏色爲之悽動乃俯就川麗手中玩視且連嗅以鼻贊嘆之曰清芳哉此花豔麗哉此花幸得入汝纖手以供吾兩人之玩賞此花亦可謂生逢其時遭遇不可謂不得人矣語已故作軒渠狀川麗乃含笑睨希靈曰妾正深願此花得長供將軍玩賞尤願將軍永無他所縈擾得常寄情於此花也語已卽取花就希靈襟上簪之希靈亦俯視胸前若不勝其欣愛者已而挽川麗纖手緩步花陰樹隙間往復者再頓一變其猛毅之氣而極旖旎纏綿之致殆所謂英雄兒女其寄情固非常人所能測也

忽一小僮匆遽而至手書札一函趨就將軍前曰哇沙有急足至現其人祗候門外詢所自來不肯詳道惟云將軍閱函自知也語已卽以書札呈上希靈聞而大訝以爲首都故舊雖多以年來蟄居音問久絕何得猝有書至急拈視封面見書希靈將軍拆下不署名心尤異甚詳審字跡則潦草飛動亦莫辨爲誰何轉自哂曰開椷卽知何必故事紆折乃拆而閱之(未完)

上海[illegible]本號自開設上洋小東門外大街坐北朝南石庫門面[illegible]各貨[illegible]民非水火不生活是火之一物家常[illegible]必須本行自開設以來[illegible]各貨號歡迎樂用[illegible]

華成火險有限公司廣告

本公司發起股東公舉李平書先生爲總理朱葆三先生王一亭先生爲總董總公司在南市外馬路萬聚碼頭信成銀行樓上滬南電話九號分行在北市河南路近四馬路商務書館對門弄內門牌九十四號承保城廂南市北市房屋廠棧店鋪行號貨物生財等項火險如蒙賜顧請向南市總公司或北市分行直接可也　□一一〇

上海洽昌土棧

本號開設法界三洋涇橋吉祥街中市自運大小洋藥川西雲土零售……

論說

論提倡國貨之辦法

近年以來吾國民漸知利權外溢生計日就於困難其原因皆由外貨暢銷於是乃有提倡國貨排斥外貨之論熱心愛國之士極其鼓吹之口說而南北各省相與附和或開會演說或設肆陳列見於報紙者已不乏其例矣比者上海一埠復有勸用國貨會及國貨社中國布會之發起國人以生計日困皤然思挽回外溢之利權成此提倡國貨之盛舉其不得已之苦心及愛國之熱誠固深足以起人之敬慕顧記者獨有不能已於一言願吾國民細審之也

天下之事無論鉅細苟其動於一時之感情而非出於眞確之見解者其事多未能持久而著顯大之效力靡特無顯大效力已也且有因感情之故而所收之結果轉與初意適相背馳者近來東西各國之注意我國商業者往往揚言於外報謂吾國人排外之性與收回權利之熱已達極點若不乘此下手各國商務必至爲吾國民破壞無有子遺此論一出彼輩野心政治家甚爲震動以彼各立憲國政黨之勢力大半視其實業家及工黨爲轉移若實業家與工黨有所不快於我則其政黨之論調卽從而附和之彼之政府固不能不降心相從此雖其執政者初無野心猶且被封於輿論以我國之現勢陸軍三十六鎭未告成立全國鐵路並未開通海軍噸數較之歐美三等國猶遜實力既乏則於此之際吾國民於國際間固不能稍傷列強之感情俾彼各國野心之政治家有所藉口以爲搆煽瓜分之具此凡有遠慮沉識之君子當無有不以吾言爲是矣今吾國民於利權外溢欲以拒絕外貨推廣土貨爲挽救之計固出於愛國之熱忱然以今日國民生活程度之日高審美之心日益發達此亦文明進化自然之趨勢雖國家法律猶且不能抑制而謂必强一般之人使用本國劣貨此其難於實行固可以意計而決矣卽果能實行人人謝絕外貨勉用國貨而彼外商之見之者方且不以我爲愛國而以我爲有意排外是則吾之行事不足以服外人之心而徒挑撥其惡感以我內力之不充外交之無援今又無端而惹起全世界與我通商之外國人惡感設不幸因是而生他項之危險試問最後之實力我國民果何所恃乎是故記者之私見以爲吾國民今日第一須認明愛國與排外之界限不可因愛國而蹈排外之嫌疑第二須各求實業之改良不能恃劣貨而沮外溢之權利蓋國貨之已有者苟事事改良其未有者種種仿造成本既輕運費又省貨旣中外相埒價復輕重懸殊則口不必言挽回利權提倡國貨而人之購買者自趨此而捨彼如是則既不顯示排斥而又有以服外商之心而關其可藉之口此誠實心愛國提倡國貨者之不易辦法也若徒爲叫囂之論空泛之辭舉一時之人心盡爲感情之作用既無益於實際且遺禍於國家揆之諸君子提倡之本意亦復相戾記者竊願吾國民詳愼將事勿以斯言逆耳而置之也

▲刊誤記

昨報論說欄內第三排第一行至第五行本應列在第二排之首因手民倉卒拼板以致錯誤特爲更正幷將此文全段重錄於左以免閱者誤會

一借用外債案　今年政府已兩度大借外債而外省督撫亦時有借外債之事在諸督撫之借債誠各有不得已之處然今年以不足用之故舉借外債異日豈能復有盈餘之款以歸還外債使省省如此年年如此外債愈借愈多更無歸還之能力屆應歸還之時而不能歸還則至國立陷於破產之地位而大恐慌之時期至矣測微以知著防患於未然安可不提議及之

特別紀事

●武昌亂事紀第一

武昌城內久有潛伏革黨刻期起事之風說政界亦早爲防備（已屢見本報）本館十九日（卽前日）連得武漢來電謂已拘獲多人搜出炸彈三十箱方謂事已平靖不意昨日連得漢口多電則知省城重地已起有絕大之風潮至可懼也茲將各電順叙於後（譯稿亦附入）以便閱者觀覽

昨晚九點鐘（十九晚）武昌新軍作亂焚燬衙署闔城紛擾
省城已爲亂黨所據
聞亂黨將炸彈擲入督署瑞制軍已離署暫避
據由省逃出之人言張彪業爲亂軍所害
續聞得瑞制軍及官眷現暫駐楚豫兵艦內張彪被炸彈轟斃
此外文武各大員消息多不佳惟尙未得確信
漢口俄國租界內亦有人將炸彈擲入
僑寓漢口之西人已預備避往他處
漢口各商家已電屬上海暫緩將貨運漢

（以上漢口急電）

▲昨日武昌有革命性質之亂事據所探得之情形言之似前一夜有革命黨數輩聞身衣制服被官場所捕立卽正法此後遂有謀刺總督之舉督署被炸彈所擲電報局亦被搗毀督署之軍隊立卽奉命而出據日間所聞之鎗聲度之則亂事似不小蓋隆隆之聲恒弗絕也風聞鄂督已離武昌惟所往何處則不得而知

▲又電謠傳革黨已在武昌得勢鄂督逃往漢口教士及歐洲人均避難於女修道院

▲武昌督署及其他衙門多被焚鄂督已逸有謂其避難於中國砲艇中者

▲軍隊（按此渾言軍隊似卽係官軍）將營房燒毀張彪已被刺兩軍仍在交戰中大局甚嚴重

▲漢口平靜已召集團練軍預備出師

▲此次亂事並非排外性質現外國砲艦之在漢口者凡五艘

▲漢口俄租界內有炸彈偶然爆裂因此遂查得革黨有起事之謀

▲武昌捕得革黨三十人正法者三人其炸彈之擲入督署者凡三

▲武昌四處火起軍隊駐紮於城外鎗聲連續無已時漢口平靜

（以上譯文匯報漢口電）

▲岑帥所調之粵軍已自漢折回至滬本定昨晚由瑞生輪船回粵現因鄂省兵變奉到政府急電飭令緩行暫留上海聽候調遣

（本埠訪稿）

●川人爭路三十志

內閣十七日接川督趙制軍電謂勦辦川亂已漸得手並抄出蒲殿俊羅綸等謀逆實據請卽正法奉旨不准着俟亂事平定後解京訊辦

十八日內閣接四川建昌道急電有匪亂益烈嘉定府失守知府不知下落匪黨聚集數十萬官軍失利等語該府以川督電奏有意欺蒙當卽嚴旨申斥一面電飭建昌道將匪黨情形隨時電聞

（以上天津專電）

緊要時事

●畿輔水災記略

⊙北運河決口後之餘聞　北運河（卽白河）近在京門素患水災前那協理署直督時曾籌銀八十萬兩奏設北運河工程局疏通水道於鮎魚溝箭桿河兩處工程尤大至今春全河始告竣工不意秋後箭桿河先行漫口淹沒香河寶坻兩縣刻下尙未堵塞日前鮎魚溝又決口一百二十餘丈水勢直抵京門一片汪洋儼成澤國那協理以前功盡棄情殊可憫故此次閣議陳制軍以永定河漫口降一級留任處分者卽因京門大水鮎魚溝究疏於防範不盡在永定河一處分也現在該口門已愈刷愈大其工將與永定河相埒而災民待振又孔急尙未知如何派員查放也

⊙滹沱河漫溢之近報　滹沱河前次水勢陡漲經天津道汪觀察請款搶護幸未出險近因連日西風大作而子牙河奔流下注於是該河不能容納迭次漫溢雖沿岸隨陷隨鑲卒因永定河大淸河兩水灌入竟漫決口門五六道均寬六七丈至十餘丈不等所有深州饒陽安平各州縣民田盡遭淹沒平地水深丈餘波浪滔天刻正招集民夫修築聞不日卽可合龍云

●東省新官制之槪畧

東三省外官制已經趙次帥釐訂出奏計分四級最高者爲行政長官次爲道爲府爲縣其民政度支學務交涉等四使均請裁撤就行政衙門內各設科股分司其事吉林行政長官已開單奏保鄧孝先韓紫石熊品三三司使吉江兩省巡撫均在裁缺之列奉省則以總督爲行政長官而吉江均爲隸屬云

●吉長鐵路工程紀

吉長鐵路必經之地有驛馬河者正當吉林長春兩地之中心每年夏間必遭水患今夏水勢尤大以致該河之橋梁工程已告成功復被沖倒七月間經該路局李總辦督令重修限中秋節前竣工現已鋪設枕木鐵軌通過此河惟該橋之北地多低窪應先鋪墊沙石將地築高方能安設鐵軌業由汽車運渡過橋從事工作計此路已成者已一百六十里其餘八九十里如土門嶺等皆爲至難之工程一時不易告成故今年仍不能完工也

●奉天要聞彙錄

⊙有設置洮昌道之確耗　奉省從前改設各道缺原定道員四缺內錦新營口及興鳳二道均已設置惟臨長海與洮昌二道均未實行現聞東督趙制軍以洮南遼源及昌圖一帶地方遼闊且與蒙古毗連亟應添設大員前往鎭攝以便推行各項新政兼籌辦蒙務進行事宜擬援照前定額缺暫行設置洮昌道員一缺以資治理刻正繕擬奏稿日內卽可拜發云

⊙日人經營商業之種種　據最近調查報告現有日商武次郎向日在奉營業近由美國遄回擬在奉垣創設一極大之製紙廠刻已籌足基本金計日幣一百萬元機器原料已費去三十餘萬大約今冬准可成立又有日商嘉井三郞以東省需用麵粉爲數甚鉅向由外國輸入現擬在遼陽州城北建立麵粉製造工廠聞諸事業已就緒日內卽可開辦又有日商某以東省大荳油質甚佳銷路亦暢現擬在營口設立豫豐油房專爲收買大荳榨出油斤運輸出境以故營口一般糧商近日頗受其影響也又有日商野村一郞現已在本溪縣境內購得石山一座建築一極大之石灰窰刻下已雇定石工入山採石開窰之期當亦不甚遠云

●辛亥八月念一日第一千三百七十七號●

派律脫香煙　人人都歡喜

處世界競爭之大舞台無論何業若無學問閱歷斷不能占優勝牙科亦然考牙科一道泰西各國視爲醫學
一專門設大學堂以教授之而其技獨精故此若不從泰西大學堂畢業必無學問無閱歷者終爲天演

謹謝商務印書館發行所同人筵資助賑
昨承童君弼臣余君瑞生交來本埠商務印書館發行所中秋節酒筵資洋一百元助振祗領之下莫名欽

產婦

產婦服司各脫油。有莫大之功。以其係天下著名亦藥餌亦食料之物也。既養身。且補力。不但使產婦之乳。因而加增。且使乳力益足。俾嬰兒服之。力與肉血與骨等。均交受其益。至有孕之婦。服之在於未育之先。利益難數。因其能補嬰之力於母腹之時。無怪乎異日長大成人。而有種赳赳之氣也。

各大小藥房均有出售

奉送三十二頁之圖冊。不取分文。但來函索取時。務注明平時本處購藥之某藥鋪。及於某報得見告白云云。信寄至上海四川路五十三號茂生洋行。

購此油須認明漁父負魚商標

永年人壽保險總公司廣告

啓者本公司設在廣東路十號所有西歷一千九百十一年三月三十一號之財政情形列表如下　招足資本五十萬兩　己收資本五萬兩　擔認保欵總數二千九百六十七萬八千五百九十九兩　資產總數七百四十萬四千六百九十七兩七錢　壽險存欵七百十四萬零三十萬兩六錢七分　一年進欵二百八十九萬六千五百五十三兩二錢七分欲知詳細章程並保費數目請向本公司索取言也

上海總經理郁賜烈士　總書記華田　同啓　303甲

謀得利分公司

(在上海棋盤街中市平和里口)

大減價

刻由外洋新到金銀鐘表　打璜金銀表　金絲鋼絲平光近視眼鏡　甚多　價格比別家公道◎外八音琴洋琴風琴大學堂唱戲機各中外戲片小器樂器一軍樣營應全備◎仕商賜顧光臨面議此佈　戊1741

瑞和洋行

禮拜五拍賣

地皮

准于念九日下午四點半在本行拍賣地皮一塊計四畝四分三厘七毫美冊第一千八百四十四號座落在法界善鐘路如各客欲知詳細者請至小行面詢可也此佈

成記西法剪髮

本店開設在三馬路新開報館東隔壁第五號房屋專做中外士紳剪髮象裝假辮念餘年臺英總領事蠻獎給執照並實蘆張園開剪髮大會義務剪髮均蒙中西士紳賞識荷蒙遠方主顧紛至沓來日有應接不暇之勢刻下小店別出心裁特裝成西式房間用電燈電氣風扇特別椅爆精求衛生侍應週到特請名師一切仿照西法鯉望諸商顧方知言之不惠垂也

瑞和洋行

禮拜五拍賣

准于念二日十點鐘在本行拍賣洋琴磁鐵浴缸東洋車鐵裁縫新鐵灶電燈炮沙罩火爐邊火爐地毡門簾銅床以及中外木器另物電氣車一部不計此佈　巳1912

法界歌舞台公記大戲園

八月念一夜戲雅演

特別減價正廳三角包廂四角三層樓二角

金玉猫花鳳陽花鼓　十回(三上)　石　盜　趙月來　皇庄

宗卷拿花德雷

新裝德律風三千一百零二號

福順洋行

本行開設上海歷有年所專造泰西超等時式木器精益求精物貨細巧堅固早蒙紳商學各界信用近又採備外洋細巧花色絨毡竭力研究工精料美花色繁多不及細載倘蒙仕商各界裝飾公館宅客廳房等一應俱隨意定造不克已賜願者請駕行看樣面可也特此佈告上海南京路三十號本行謹白

唐製補血葡萄酒

此藥酒爲補血之聖品專治男女界一切血虧之症◎男子面無華色手足寒冷病後面白或黃神色晦滯　納食腹脹胃不消化◎女子經脉諸病赤白帶下子宮虛冷久不受孕胎前產後之虛弱均著奇效因能充長血液使白輪變紅故也

價格每瓶大洋一元◎各埠本分藥房均有發售◎

另有功用專書奉送外埠函索亦可◎

上海四馬路中英大藥房總發行

T 1918

商辦新舞臺

八月念一夜准演日戲　禮拜三　禮拜六　禮拜日開演

華雲代箭　花蝴蝶　四冀州　城要好　沉香床　搖牙齒

文明大舞臺

念一夜准演日戲　禮拜六　禮拜日　全部

雙包案　雙翠屏　山水白灘　化子拾金　春秋配　三新茶　四花本

羣仙茶園夜戲大減價正廳二角

賽月樵　陸菊芬　林黛玉　張汶祥　關界牌

文明大舞臺

念一夜　准演

新管小　茶海子　花峯和

化子拾金　春秋配

●辛亥八月初一日 第一千三百七十七號●

艾羅補腦汁

服艾羅補腦汁有益
壽命能延
思想能高
智慧能長
精神能活
可以平安

大瓶洋弍元
小瓶洋一元弍角半

年信歲度叙

總發行所 上海三馬路 中法大藥房
各省分埠及各大藥房均有出售

財而病致染失魂落魄之症則自語自述大呼小叫弄文作武嘻笑怒罵染此之症受累無窮世人如患此症者請即試服輕者二三分告痊重者一二錢斷根最奇者
愈後永不復發誠天下第一除痫救命寶筏也◎每分洋二元或購一錢照碼九扣另製天下馳名癲狂鎮心丸曾經試驗萬人◎雙料每粒一元◎單料五角 T1799

八年哮喘一掃而空之神妙乃爾也尤喜面色紅活神完氣足喉嚨爽利胸膈寬舒雖涉險登山不覺氣緊是皆
勝數今以番佛二尊掃盡宿痫其價宜何爲如耶心感難忘理合鳴謝 鎮郡西門外孖楓巷梁如海啓 ⊥1254

服美而特益壽膠之幸福

新四喜圖

主治老年人之症 虛怯 損 怔忡 頭昏目花耳鳴眩暈 下元不足 四肢麻木 半身不遂 筋骨疼痛 脾敗胃衰 虛寒虛熱氣血兩傷

主治少年人之症 虧損虛弱 勞瘵 骨蒸 失血 傷於酒色 勞心過度 憂鬱過度 淋濁 崩帶 白淫 酸頭重腦虛耳鳴目眩 心血不足 驚悸 勞力過度 筋骨疼

主治小兒之症 先天不足 後天失調 脾虛慢驚 面黃肌瘦 雞胸龜背 體弱 成疳成痞 潮熱盜汗 遺溺失音 髮稀

統治男女各症 諸般咳嗽 吐血遺精滑泄 七情六欲諸傷 心血不足 腦力不充 自汗盜汗 陰虛火炎 目疾咽痛 外症已潰未潰 病後不能復元 蒸勞熱 或不能收口或成漏管 此外治症尚多不能及細載

此膠純用穀精果汁及血肉有情之品製成蓋皆中國土產而以西法提出其功用者性質極爲和平氣味極香美適口開胃可以代點充飢可以延年却病且久服不壞久服不厭其功力較牛肉汁魚肝油更勝妙在毫無醞釀故無論諸虛百損服之無不立起沈疴南洋勸業會金牌允爲現世界第一完全大補品也

價格 每大瓶洋二元 半 小瓶 一元半

整打從廉並贈銀鍍羹匙淨鋼開件

總發行上海四馬路中英大藥房 外埠各本分號均有發行

請看保身却病之寶

自夫人生世上誠如過客雖有百年上壽之人而忽焉已老則其短夭者無論矣今試以醫者言之終年累月寒往暑來故必欲身體強健居處安康方能
所尊貴者所長乃夫若精神不振體質虧弱雖有才能亦無所用吾觀世上除獸瞎聾啞天生殘廢而外尙有如因虛久病而成癱疾或

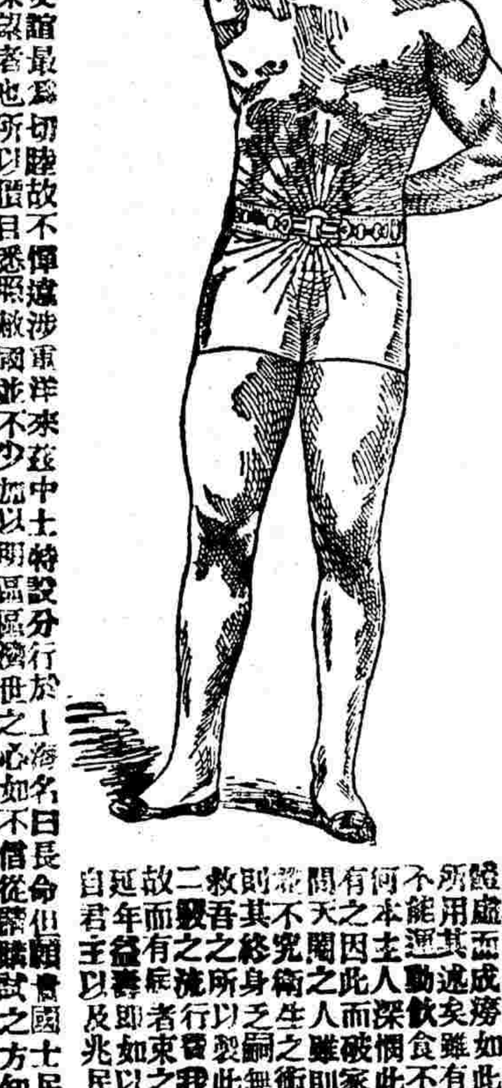

用心過度而成癆或以用力過度而成癆或以酒色過度而成癆或以血枯證虛而成癆如此之類不勝枚舉此皆非天生之殘廢而實因疾病所致以所用其逸矣雖有鉅萬之富而亦無所享其樂矣貴而賤者更可知也手足不能運勤飲食不能自由終年坐臥難安醫藥無能見效設身處地其苦如何本主人深憫此等疾苦之人不知世間理沒多少英雄因此而藥功名者有之因此而破家產者有之身強未死而其所受之苦更有甚於死者矣從間天闊之人雖則成於造物固非人力所能回然而少年佛逐之從愛色貪諸不究生之術以致百病囊生頭齒眼花脚輕腰瘦咳嗽吐紅淋濁陽淒則其終乏嗣無異天闊至中年悔及嘗初雖則瘠服蔘茸而藥力總難補救吾之所以製此電氣治病藥帑者以悲憫之心搖好生之德致人身七十二毀流行貴我心二十餘年之精力詳求受病之原因學主益人之氣血故而有疾者束之何論男女老幼新病宿疾固能卻病而無善者東寄可延年益壽即如以上所言弄藥力所能治療者皆可立見奇功故歐美諸邦自君主以及兆民無不償用此帑所以稱爲保身奇品者弄吾自誇也當今

貴國與敝邦交誼最爲切睦故不憚遠涉重洋來茲中土特設分行於上海名曰長命但願貴國士民亦皆信用此帑則人人皆能強壯而國亦因之自強矣此國盛人之所深望者也所以借目悉照敝國並不少加以明區區濟世之心如不信從醫試之方知余言之不謬矣再本行印有圖說專書相送不取分文遠索者香自給信藥隨寄欲得此專書者速來取閱此佈 上海英界大英公館後面昭明圖路十七號樓上長命治病電帑洋行啓 ⊏102

立愈小腸疝氣限言永遠斷根

京都天寶謹告同胞○如患疝氣○從速購試○立能消脹平囊○可以一刻而止矣○宜慎宜認○毋以自誤

本齋秘製小腸疝氣丸藥其靈效之神速可以推倒天下之疝氣藥丸無論諸般小腸偏墜甚至坐臥不安痛苦難忍速將此膏貼於膀胱之處立刻手到縮小氣鳴脹消及至三日包能斷根屢試屢驗百發百中倘若醫士束手難醫非所效請一試之立奏奇功每張一元二角如內服第一靈驗疝氣靈丹十年老症服丸一料可保永遠斷根眞乃神藥無雙每盒一元每料六盒五元函購原班回件不誤鋪設上海二馬路西鼎新里石庫門便是◎京都天寶齋啓

敬謝中法大藥房同徽長壽團賠款

啓者先夫賈郵年三十三歲籍隸浙江烏程住南潯東南柵馬家港向營絲業今歲四月間因事至滬於十一日由同鄉吳葆生君介紹入中法大藥房同徽長壽團爲團友每月納資一元業已繳過四期不料於閏月二十七日忽患時疫醫治無效延至七月初三日逝世當經書告同徽長壽團即蒙覆函俾氏來滬領銀旦因氏病就痊諸事亦稍有頭緒就當即來申請南市大達里口合順衣莊般春林孫雲生先生作保向團中領洋三百元寡婦孤兒藉得糊口此恩此德存歿均戴爲特登報以表微忱 自先夫逝世後亦患重病且親友甚鮮膝下僅遺三歲小孩零丁孤苦一時未能遠離遲至八月十七日 談金氏叩 T1915

中國通商銀行告白

本行欽奉諭旨設立招集股本五百萬兩現已收足二百五十萬兩總行開設上海並設北京口烟台等處分行經理一切匯兌及押匯押款凡有銀兩或半年長年存款一切交易無不格外克己並自備高大洋棧一所貨物均可寄棧並抵押銀兩棧租格外公道特此佈告 謹白 又102

辛亥八月念一日　第一千三百七十七號

接緊要時事

●紹興柯橋搶米之大風潮

紹興柯橋地方爲米市轉輸之要道市鎭極爲繁盛十六日午前突有廈履橋葉家山等處匪徒・藉口災荒聚集二百餘人執持槍械頭包花布爲號先向該鎭裕生萬康美濟等米行任意搗毀・並搶擄銀洋籤票簿據各件

巡警聞報到場彈壓若輩遂擁至警局・將門窗什物搗毀一空該鎭高遷學堂・因與警局毗連亦被將頭門牌栅拆毀繼復破門而入校具多被損失惟講堂寢室幸獲無恙繼至競進學堂・學生已聞風驚散僅存空屋遂將堂外門匾毀去

自治董事朱渠章出而勸解衆責令供給飯食乃向永和義昌等館給資囑代備辦匪衆必欲索米二百石方肯退散米行以數巨不從密請警局樓區官帶警到鋪鎭懾慰以好言勸令解散非但不理竟將區官手臂刃傷奪去指揮刀一柄警帽一頂樓狼狽回局於是匪警互戰・巡士多數受傷敗歸

維時萬通行門前泊有米船二號約裝米五百餘石該匪等逐去船夥撑往廈履橋而去米行聞信報由區官督率全班巡士並加派袋匠百餘人前往跟追詎匪衆竟敢開鎗拒捕・袋匠孔東生陸紀正等負傷奔回祇得任其呼嘯而去十七由莪橋運往柯橋及紹郡之兩米船・行經西小江地方又被刦去查無下落

事後該鎭米商連夜晋郡要求紹府履勘拿辦詎收發處辭以官已安睡堅不通報乃回至本鎭就商務分會協議電省請兵否則不能開市・警局學堂自治公所亦據情紛紛電稟聞省台以無兵可調已電飭溥守就近酌派水巡砲船一艘馳往追捕並速查辦具復茲將來電分錄於下

⊙柯鎭商界電　撫藩巡警道憲鈞鑒今午匪徒藉荒執持鎗械搗毀米行搶刼米船全鎭閉市大局恐慌乞速派兵彈壓以遏亂萌柯鎭商務分所叩銑

⊙警局電　杭州巡警道鑒昨匪徒持槍搗毀米店擄去米船區官及巡士因勸阻均受傷學堂警局亦遭毀商店閉市乞速派兵隊尅日彈壓以資鎭攝柯鎭區官觀叩篠

⊙學堂電　杭州撫學憲鑒昨匪徒持械毀校學生驚散乞速設法俾早開課柯鎭競進高遷校叩篠

⊙自治公所電　杭州撫憲鈞鑒昨來匪徒手持鎗械米舖警學均被搗毀擄去米船二百石今日又被中途刧去五百餘石米業停交全市震撼人心惶恐大局可危乞火速派兵來柯鎭懾以保治安柯鎭自治公所叩篠

●紹興蕭山沙民滋事記詳

蕭山自初九日縣校被毀後每日來城鬧荒沙民・日以千計人心惶恐異常在城紳士已搬去十餘家是以謠言更甚謂十八日定欲燒縣署吃大戶云

查初九日召禍之由半由翁令當堂懦弱無斷沙民無知以爲官果畏彼半由當時城中地痞先行動手以致激成毀校風潮・

近日臨浦防營已有二十餘名來蕭加之杭州二標左營駐紮東門外定可防堵無如鬧學堂之匪人翁令置之不辦沙民業已膽大十七日上午長河頭外沙沙民又來縣跪香旋即將西興酒捐局及百貨局・盡行打毀・

聞說淸口閘分局司事被打壞二人及至城兵趕到沙民已均星散

據當地父老言目下沙民滋事決不致蔓延所恐冬令十一二月時眞正飢民・萬一進城滋鬧・却難收拾現在翁令出示沙民花地決不能免租其餘種雜糧等地當請業主免收花息至於豁免地粮一層本縣難以專主須俟上憲批回方可定奪云云

各紳士現擬籌三千金自募民團・每店出人一名因商界不允不能開辦改爲到省請兵五十名常駐蕭山至明年二月爲止所有經費儘此三千元充用以資防衛然蕭山風潮因飢荒而起今官紳不籌議放振而徒事請兵專用强硬辦法終非善策也

近日風雨不時塘內田禾大半被風吹倒橫臥田內實者業已發芽秀者不能望實收成無望年下勢難安靜

東報譯要

●美國某名士之滿洲觀（續）

（譯十月三號東京日日新聞）

今由第三國公平觀之俄國必不願久落於人後且已露其鋒于蒙古恐此後俄國之壓迫中國北境將日益加甚日俄二國之力亦不能長此相持恐將來日俄二國禍根即伏於此諸克士之提議滿洲鐵路中立亦不外爲此耳此議由日俄二國觀之固不能無唐突之嫌但美國自雪赫以來與極東之平和有重大之利害關係故美國雖居於第三者地位對此事終不能以雲煙過眼視之使日俄二國各以武力臨滿洲恐東洋永遠之平和必不能維持之諸克士之提議倘平心靜氣觀之亦外交上應有之事也雖然吾人亦深信日本並非將與中國締結之條約置諸不顧懷一種無理之希望於滿洲也但願日本能尊重中國之滿洲領土權耳此非余一人之私言實美國之輿論也

美國對於日俄戰爭以前之日本地位固深表同情即以此意對滿洲及諸克士之提議亦事理所當然者中國有不能自行統治滿洲之故美國早已知之日本種種態度有出於不得已者美國亦何嘗不爲日本諒但日本今則得寸進寸得尺進尺矣日本雖因滿洲蒙大損失然日本占領滿洲之權利美國尚未承認之就美國事而論美西之役美國雖因古巴受大損失古巴終還之于古巴人非律賓且晚亦將還之非律賓人毫無所吝惜美國又嘗因墨西哥受大損失迄今未聞有所要求於墨西哥以美國國是在此故也觀於此已不難知美國對滿洲眞意之所在矣

自吾輩觀之滿洲及蒙古形勢倘長此不改恐滿洲必變爲日本領土・蒙古則落於俄人掌中・而北京亦將不可保矣萬一德國起而占據山東英國占據長江一帶法國占據雲南則東洋之平和將見由根本破壞之於此之時各國所負責任之重有不可測知者因滿洲問題・竟使中國陷於如此之局・固勢所不得已雖然事既至此日本不獨不能免其責亦將立於重大形勢之下勢不能不擴張無制限之軍隊試問日本財政果能堪之否乎此亦日本之一大問題也美國鑒於現在及將來之東洋形勢欲爲中國及日本立永遠之計故自雪赫以來即有關於中國領土之提議雖受日本反抗亦所不辭也（完）

西報譯要

●駁字林西報論中國鐵路問題書

九月二十八號字林報刊有中國鐵路問題論其於岑雲帥之爲民請命似頗有微辭而於盛尙則推崇備至甚且謂其宗旨卽或不免於自便私圖然其政策則固不失爲智也云云中又以粤人爭路手續與川事隱隱相比較謂粤人用計之黠其言曰粤代表進京近方道出滬上與旅滬同鄉會議粤人已幡然變計不復以强力爲抵抗而顧佯爲推許表同意於政府之國有政策惟謂以幹路移交國家究屬人民資本所關不得不籲請先交諮議局及資政院提議云云夫交議之後局與院對付態度之若何固不問而可知是則中政府之國有政策非竟歸挫折卽不能不冒違憲之惡名而悍然獨行其所是耳此正粤人用計之巧而在政府爲無上之試驗案政府究將用何道以對付之固各省所切切引睇者也政府若受此試驗而竟出於調停遷就之計則後此將不復能自直直可謂之致命傷也云云其所論如此某君因投函駁之如下

中國自幹路國有之政策定而各省人民與北京政府迄相持而未下僕請一白其故俾外人咸曉然於眞正爭點之所在可乎今日所爭者乃一種主義問題卽貴報所謂由粤代表引起者也貴報以粤人引起此主義問題爲妙著又謂在政府一方面可謂無上之試驗案苟或出於調和之計勢將爲致命之重創也云云僕於無上試驗案一言實深表同情特恐貴報於粤人所引起之主義容或未知其重要及其關係之偉大夫今日爭論問題中所包之主義非鐵路國有政策也亦非舉借外債政策也乃謂中國之維新中國灌輸西法之設施是否可由二三肉食偶然得攝政王及其他權要之垂聽者所執行所主持所壟斷抑應由全國之同願得人民之公許而後見諸行事耳重言以明之則今日各省人民與中央政府所爭持而未决者乃謂中國之政體究應爲少數人主持之壟斷政體・抑應爲名副其實之立憲政體耳夫所謂立憲政體者固一政一令之行必由全國同願得人民公許者也僕前嘗著一書問世書名曰中國之阿克斯福運行史（按英國當十八世紀阿克斯福大學刊布一種宗教論其大旨謂欲邀神惠非藉教堂或教士之力不可至於人生智慧悉由自致而非由神明默啓之說及奉行宗教須偏重形式之說則皆該論所力抗者也今著者以此名其書或係指庚子士夫之崇信神權亦未可知特以未見原書不敢臆斷）書中有曰拳亂既已兩宮回鑾之後中政府由全國人民之公許及付托而施行歐化主義於中國又曰慈禧后從全國之意以改行西法凡一事之行一法之立決計捨個人之意旨而聽命於全國人之從違去取苟或不然則事雖出於慈禧后之已意后亦不敢執也云云總之后之決心謂中國而必欲推行西法以實施其改革則惟有如英國威靈吞公爵所云改革之遵乎律法者而已僕於此請一白伊藤侯之行新政於日本而所以成就之故方伊藤侯在武昌時僕幸嘗一接其言論侯爵謂彼之所以能成就者無非能深體威靈吞公爵之言公爵之言曰循法律之正軌以施改革此卽謂新政之施行當由國人之公許云云僕又請一白李鴻章之行新政於中國而所以失敗之故夫李相所行何嘗非新政然而成敗殊軌者則以李之行事不過少數人主持之壟斷政體耳（未完）

時評

實官捐不宜再開

此次鍾穎案實爲捐官保舉兩種流毒之明証前報已略論之矣不謂今日尙有繼江皖而請開實官捐者姑勿論實官捐之流毒如何而他日新官制發表後此輩將於各級官廳中留一特色耶則立憲國無此官制若不使占一席耶則試問將如何安置若輩又文官考試章程頒行後此輩將與於考試之列而淘汰之耶是國家以騙術示人若不與考試而特別任用耶則試問成何政體嗚呼籌款亦多術矣奚必以官爲餌

……者本資行本金洋四千八百萬元公積金洋一千六百八十五萬……
……本園開設以來已歷五載地方潔淨應酬週到早蒙紳商學界稱許……

橫濱正金銀行告白

本行總行設在日本橫濱分行設在倫敦紐約桑港印度孟買大阪神戶長崎以及中國上海漢口北京天津大連旅順牛莊營口遼陽奉天鐵嶺長春安東香港等名都大邑均有交通專辦銀行一切交易無不竭誠應接素蒙中國官紳無道如存款逐日往來息二厘週年一年期或六個月期或三個月期其息均隨時而為議定其餘匯押票款等定格外克己倘蒙賜顧請至本行面議可也　戊328

地方時事

奉天

▲通飭取銷預買大豆之合同　前由度支司朱司使呈准督院加收大豆出產稅二成己誌前報詎外商聞之即乘政令未施以前希圖免稅各路措巨資派人分赴各屬預先收買俟秋後再行搬運近被東督所聞以外商爭先定買將來恐生意外之交涉且此等辦法迹近買空賣空尤屬不合特於日前通飭各屬如有已經訂立合同者速即勒令自行取銷著其將價退還買主以杜隱患

▲諮議局呈准開會日期　諮議局日昨呈准督院以本年九月初一日為該局通常會開幕之期聞已批准並轉飭局迅催各議員先期到局免致臨時遲誤

▲東清機關車改用烟煤　北滿東清鐵路公司前為節省經費起見其機關車頭純燒劈柴以致火車之速率恒不及京奉車三分之二現聞該公司總理霍特瓦爾君以近年公司之進款實較以前為優擬改燒煙煤俾與京奉火車抗衡並聞俄政府已准如該總理所請目下即擬改用云

新疆

▲學堂歸併　陸軍小學堂自去冬頭班畢業生待無多而警務學堂亦經畢業一次兩處學生共不滿百人教員等則以各有專科不能減少袁帥之意以口外學生程度太低招考尤難合格且兩堂經費均異常支絀故已決計將警務學堂裁撤附入陸軍小學堂一併教練矣

▲官場之現象如是　巳革鎮國公載瀾離譴新疆自恃皇族每以盛氣凌人上月廿五日請官場在東門外別墅宴飲並招流妓琵琶子侑觴座客有高等審判廳檢察長張培愷見其陵轢座人不勝其忿酒至夜半不知何故竟起衝突經衆賓極力解和瀾尚欲以手槍從事張急上馬狂奔叫門入城並將門鎖匙收去不令瀾等得入時己夜深張乘酒後餘怒上院喊冤經巡捕再三攔阻又往藩臬兩署皆不得見遂至警務公所滋鬧一夜袁中丞聞之傳命首府將在座各官職名錄送幷取親供又將流妓掌責遞解發落載瀾見事鬧大兩次上院求見皆屏不見聞中丞己出奏參辦請將張培愷革職樊買（法政教員）二人交部議處其餘在座諸客有撤差者有記過者有驅逐回旗者（巳革知府聯某）瀾公則請改發包里坤安置云

▲商會開辦　新疆八幫商董公舉商會總協理後己奉批准於七月初一日開會成立聘請彭翼仲為坐辦

山東

▲詳請斥革哨長　提法使胡星舫司使訪聞沂州某營哨長張大魁糟案誤拿莒州僧人法祥等私刑逼供復誤拿良民董獻忠等並搜括財物與哨官彭如榛護兵賀省三等瓜分各入私囊實屬貪婪無恥當即具詳撫院請分別斥革歸案審辦並查彭如榛係本省武備學堂畢業並請催繳文憑業經孫中丞批准咨明陸軍部暨行知陸軍小學堂查照

▲提倡女學　東省女學創辦者少自去春德州鄭君春如設立女學旋因無款停止後遂未聞有繼起者日前陳提學札飭各屬創設女學經該州勸學長金君籌畫再四已有的款不日即行開辦已稟明州署立案

▲刋發商品陳列館鈐記　東省商品陳列館開設於商埠己經前勸業道蕭觀察組織略具規模童觀察到任後委藍君宗魯為經理一切逐加擴充月內即行開館昨日藍君以館中所有册籍文牘以及各屬解送陳列品到館均應隨時移復印製回照特具稟勸業道轉詳撫院請頒鈐記一顆以資信守聞已批飭勸業道刊刻轉發

湖南

▲補救錢荒之會議　兼署藩司黃方伯以湘省近日銅元缺乏價值加昂於市面前途大有妨害非亟圖補救不足以蘇民困爰於日前在財政公所會集官紳籌商辦法有謂因市票太多貶價用出宜取締商家濫出紙幣者有謂因銅元私運出口漸形缺乏以致價值加昂宜禁止銅元走私者一時議論紛紜莫衷一是大約此後市票既宜實行限制銅元亦須嚴禁私運云

▲考選日本五校預科學生　日前提學司接得部頒奏定游學日本高等五校預備學堂章程飭即考取合格學生於本年九月以前送部考試等因當經通行各屬暨各學堂遵照選送報考在案現巳迴限而報到者尚屬寥寥昨再牌示曉諭各中學畢業各生即日親赴學務公所報到定於本月十六日按照中學課程逐日舉行考試毋得遲延自誤云

▲繡業師範學堂之組織　湘省近年繡業最盛現有某君在省城黃泥堤創設繡業師範學堂一所其學科分刺花木法刺巖石法刺飛禽走獸水墨彩筆等法並另授擬稿配色各要點投學者須具有小學之程度方為合格定期六個月卒業每學期收學費洋十二元報名限至八月三十日止

江西

▲資政議員補選之競爭　贛省資政院候補議員閔荷生自請辭職後照章應王明德挨次補充嗣因黃大壎亦在候補之列又值釋服赴京供差亦欲謀充此席資政院備補文到贛憑中丞即以黃大壎履歷具報補充于是王明德大抱不平以中丞違章濫補殊于院章不合特于日前具稟問書反覆辯難言詞頗為激烈刻下尚未答覆

▲限期徵漕　贛藩劉方伯以新漕又屆開徵各屬彙解來省往往延宕現在財政既甚困難新軍餉銀又迫不及待特先期通飭各屬州縣開徵銀兩不得私自提起再行解省須先將應解之款按期呈繳以符定章並限期日倘有違誤定當詳請記過云

▲法官養成之擴充　省垣法官養成所定額三百名因經濟困難未能足額現聞提法擬續招學員數十名另租湖北會館設一講堂以免法政學堂有擁擠之虞現正籌備一切一俟修葺告竣即行開學云

南京

▲鐵路總辦赴京　津浦南段鐵路總辦段觀察書雲以此次大水皖北鐵橋冲坍車不能通須籌謀改道又以該鐵路各站擬設旱卡均未便自專因于日前啓程北上預備稟承督辦大臣意旨再以遵示辦理

▲督練公所改章　江甯督練公所參議官吳紹遴日昨巳由京返甯所有公所改革各事現正着手料理聞定於九月初一日實行裁併云

▲標統易委　江南陸軍第三十四標前因爭發存餉獎標統勸記大過自請銷差暫歸十七協孫統領兼攝現經江督札委翁君之驊接統以重軍務

▲高等學堂開課　江南高等學堂為水淹阻至今未能開課前擬租借空屋暫作校舍嗣因種種不便事未果行現水己全退定於十八日開課聞該堂為水所消耗者僅購用石灰酸（燥濕藥品）一項巳將千金其他可知

蘇州

▲徵集維持中學之意見　公立中學每年開支一萬數千金壹仰給於學款處本年霪雨為災學田被淹明年經費無着勢難繼續長元吳正副會長經該處函告情形大起恐慌爰特遍發通告徵集各會員意見限于月抄截止再開大會商議維持之法

▲鄉民監督經造之辦法　本年大雨為災經撫藩札飭各州縣速即查勘災區以便剔荒征熟而州縣之查勘實憑各經造之報告此次長元吳各鄉民恐經造以熟作荒從中作弊業已紛紛會議將經造所報之田逐一清查如有以熟作荒即將該田所收之穀分給荒戶聞此議實由各鄉自治發起云

▲統領委定　蘇省巡防統領王司馬巳升調巡緝公所總辦所遺統領一差撫院己委陳有珍副戎接辦並令兼帶右路第二營以資訓練

▲是否縱火　蘇城塔兒巷周眼科家前因聚賭破獲將屋發封已經匝月乃十九日一點鐘屋中忽然起火前後房屋悉付一炬幸各水龍竭力灌救倘未殃及隣居有謂此中封存器具不少日來被人暗中搬運一空特縱火以滅其迹云

▲會議義振游覽會規則　蘇城義振游覽會因開幕在即十九日復假座元妙觀財神殿會議辦法發起人首擬仿上海哈同花園夜游例裝置電燈反對者謂需費太鉅贊成者謂費去一千元可以多銷游券二千張亦招徠之法迄未解決又常行券一項（為贈物助振者而設）三日可用擬售洋一元謝君序卿竭力反對謂不惟常行券應照常售價即幹事諸人如商團等均須每人每日購券一張反對此說者又蜂起謂豈有賣其辦事而復責其出貲紛擾久之迄無一事解決

常州

▲解決縣自治爭議之棘手　武陽縣自治選舉豐東鄉投票朱彬如因接續一日由籌辦處批飭作為無效嗣因第七區定東安尚政成豐南四鄉應選議員六人定東鄉分兩處投票票額較選民定額溢出一百餘張議員偏縣自治據情請示籌辦處亦作無效惟准其一鄉重行投票始定選出議員一人并批飭豐東鄉亦援照辦理惟定東等四鄉有議員六人尚可分拆豐東孝紅豐西三鄉祇有議員二人若援照辦理則以三鄉而分兩議員孰有孰無殊為棘手聞定東豐東同區各鄉僉謂選舉違法既作無效即當以他鄉多數為當選該鄉不得重行投票而議員按區定額亦不得按鄉定額致生事實上之種種困難議論紛紜究不知若何定案也

▲書吏私造堂條　劉復盛扭控汪某欠款一案縣書費華生從中舞弊私造堂條為金令查知大為震怒當即立提該書到案訊明發押聞擬從嚴革究云

鎮江

▲錢業集款放振　鎮郡洲圩自被水成災後好善之士紛紛籌款賑濟茲聞本埠錢業洲幫人居其多數故由晉源錢莊發起籌集捐款銅元一萬串派人分赴各洲被災之區按戶散給以拯災黎

▲嚴禁旗兵冶遊　新任京口副都統載都護深恐屬下旗兵在城外冶遊滋鬧特出示嚴禁如有地棍流氓冒充本營旗兵在後街妓館詐擾或誘同兵丁架抗滋事許被害之人就近赴萬家巷旗營巡查局報告以便隨時拘獲訊辦

▲小輪局之齟齬　鎮江順昌源小輪局曾與利濟小輪公司立約所有該輪局開往南京之小輪不復開班由利濟每月出洋數十元以資津貼現在該局己經閉歇江邊碼頭則租與天泰公司開行六合輪班不意近日天泰公司又欲開行南京小輪事為順昌源經理人劉某知悉恐於前約有碍因向阻止該公司不允以致互相齟齬劉於日前率衆至該公司經理秦某家中冲打滋鬧秦遂赴道署稟控不知此事如何了結也

▲徙令勸荒免征　丹徒東鄉圩田被水淹沒收成無着鄉民紛紛赴縣報荒文大令因於日前親赴順江洲諫壁陳家村東碼頭等處查勘實係顆粒無收因詳請上台准予該處鄉民免完下忙漕糧以示體恤

杭州

▲移設車卡之爭議仍歸無效　浙藩前以鐵路交通商貨轉運舊有厘卡抽收無着主張先將陸家埠分卡移設艮山門車站以保餉源呈由撫院核准諮議局以違背厘捐革弊議案上書質問經增中丞飭情剖局議覆仍照前呈核議辦理近吳方伯札據江公決與議案實有背觸之處呈請飭司暨兩局復稱大有不移不可之勢遂詳院力爭引証甚辯中丞深表同情抄詳剳局查照昨聞己由常駐員開會協議多數堅持前議未能通過遂由議長備文駁復到院奏前將藩司詳文酌要錄下

本司伏查杭滬通車運道改變蘇滬往來商貨舍舟就陸多由火車販運是湖墅之陸家埠分卡巳同虛設其移設於艮山門實因火車運貨而發生裁一卡設一卡湖墅之分卡既無增加即不得謂之增設況將來全浙路告成若因厘捐革弊案內有不得增設之條文竟併不准移設是凡鐵路所經之處向無厘卡者起卸貨物均得免完厘金則每年所征二三百萬捐項必致半歸無著賠款兵餉又將出自何處查陸路火車與水路船隻運貨完厘事同一律應援照蘆漢京張蘇滬鐵路之例就起運商貨車站移設厘卡以保固有之款擬請仍照原議嗣後於原有分卡之外查照議案不得牽請添設並不准託名巡船於無厘卡之處截收起捐以示限制其因轄境內車站起卸貨物將本卡原有分卡酌量移設應由司隨時詳請立案

▲記錢江觀潮　八月觀濤為錢江一年中之盛舉此屆來觀者尤衆十八日浙路杭州南星兩站加開特車仍苦無隙地可容乃及時潮來甚小（俗呼暗潮）觀者大為阻興故五七號車下行時紛紛散歸站員不善招待致起衝突霎時人聲鼎沸勢如潮湧甚有因而失履遺物幸巡警亟出彈壓旋即放汽開行事遂粹散

嘉興

▲首縣裁併後之集議　嘉興府楊太守於十七日下午借府學明倫堂邀嘉秀勸學所紳士開會集議首縣裁併後種種手續到者二百餘人由太守宣告秩序如下（一）鳴鈴開會（二）宣布裁併諭旨及日期（三）報告裁併後之大概（四）提議組織府議事會參事會（附議勸學所裁併辦法）（五）決定選舉日期（未定）（六）鳴鈴散會

▲農民鬧荒　嘉屬水災以嘉善為最農民日在署前滋鬧十五日竟有四五百人湧入署中一時人聲嘈雜竟有闖入上房者署中人勸阻無効不得已調張長元管帶帶同兵士來署盡力彈壓衆始息靜旋由袁大令勸以好言始漸散去

甯波

▲太守將次到任　新任甯波府楊太守志濂日前在省稟辭起程月內必能到甬有謂二十八日即須接印但政界尚未接有紅諭

▲盜劫未成　慈谿李瀆港林姓前夜突來盜匪多人撞門圖刦鄰居聞知立即鳴鑼聚衆當有宅前張丞市鎮兩處團防馳赴兜拿盜乃竄去據有見之者謂該盜均至港沿落船向姚江而去

來稿

▲記和生輪船救人事

怡和和生輪船於初十由上海開至營口十三日下午五句鐘行至距離威海二百餘里之洋面見有空舢舨一隻浮沈巨浸之中方以為異復行一點鐘見有一帆船為風所覆全船巳沈其十之八僅露舵樓上有十餘人互相攀結抱持舵柄哀號乞救慘不忍聞惟時該輪巳行過其前約二三里全船之人為之扼腕當由該輪買辦將葆初商之船主甚惡眼看該船十餘人中己沈沒其四美此大副卜郎轉舵往救其時風浪甚惡即至輪船將近處又恐風浪為輪所激轉速其沈溺特開慢車迫與該船切近即將繩索救命圈紛紛擲投然僅獲救起五人其餘八人則悉遭沈沒當搶救之時該輪曾二副四考武晟為踴躍跌足踞坐船闌首先施救幾瀕于危此等熱腸殊覺可佩及至詳詢救起之五人始知該船滿載鐵荳餅由青島往大灣者主劉喜見事不諧乘舢板獨自逃去此外船主五人搭客七人共十二人淹沒者七遇救者五其名錄下俾該家屬得從而蹤跡焉

畢見堂　畢云登　姜所　戚受　戚金昭（以上五人遇救現由和生船帶至營口登岸）　李益　劉官中（威海南戚家莊人）　孫法（威海西天城人）　戚姓不知名（威海西河北人）　戚姓（威海北戚家山人）　戚姓（威海南戚家埠人）　傅喜（威海城內人）

來件

▲赴東實業團簡章草議

一此行為國民外交之創始中外觀聽之所系故全體團員人人有保全名譽之職任一步一趨皆當恪守規則

一本團員額己擴充至七十員定八月二十在申取齊九月初三乘春日丸啓行

一攷察範圍既廣門類繁多如全體同往攷察未免躭延時日宜各按所長分所七隊每隊十員每到一處再各分部分攷察隨時登入攷察表格歸交書記員彙訂成帙以為返國後編輯報告之根據

一團員齊集後宜用分隊法在申攷察中外各廠以為實地練習而作赴東考察之模範

一除正副團長各一員業己舉定外團員齊集後宜添舉副團長三員既到東後各處開會歡迎有必須團長到者不致分身不開

一除正副團長外宜添舉幹事長一員主持庶務會計長一員管理收支

一團員一體穿□襟天青馬褂二藍或灰色一裏圓袍薄底靴戴瓜皮緞帽其官職在四品以上者並帶呢邊大帽一頂開衩缺襟袍綿夾各一件忠孝帶等以備覲見日皇之用此外並各備青灰色雨衣一襲皮底雨靴一雙

（未完）

雙鳳園維新盆湯　麥家圈吉里內

購熱冷水龍頭及汽鍋等來滬…客光臨一舉手熱冷水可自由用…設熱冷水自由面盆此乃滬上第一家創設也…其不信請來一試便知言之不謬也○官盆客盆統裝自來風扇

有見溺而不援手者乎

修道院膏子藥

專治 氣喘 癆疾 哮咳 喉症 感冒 重傷風 氣管發炎 吐血以及胸部肺部各症

二百年前西班牙國有一修道院之方丈以科學稱於世曾配製一藥專治氣管各病其徒衆用以治鄰近之患此病者靈驗異常此藥之名因之傳播國外然藥方爲其徒衆所祕有人屢經設法求之終不可得至近年有荷蘭國亞克君 J. Akker 之戚曾爲修道院士物故後亞克君始得其不傳之祕依方虔製以公諸天下其名遂傳播遐邇服之而愈者千萬人竟成歐洲居家不可少之藥矣凡肺部胸部以及氣管各病如氣喘傷風喉痛等症初起似不足介意然不及時醫治日久必成癆瘵良可畏也今將此藥運售中國以公同好購藥諸君務請認明簽字之紅紙條封固眞偽眞藥匣口均用總經理簽字之紅紙條封固否則贗鼎也必無效驗切宜愼之

價目 大瓶計重五百五十格蘭每瓶二元 小瓶計重二百三十格蘭每瓶一元二角五分

大瓶每半打十元五角 每打二十元 小瓶每半打六元七角半 每打十二元五角

總經理 荷蘭國路頭登埠額克爾

中國經理處 上海好時洋行

代銷處

屈臣氏大藥房 中英大藥房 大英大藥房 科發大藥房 中西大藥房 中德大藥房 老德記大藥房 中法大藥房 四馬路老德記 大英醫院 五洲大藥房 美華大藥房 普濟大藥房 南洋大藥房 同濟大藥房 華英大藥房 勒娥大藥房 老誠濟藥房 南市中法大藥房 河南路屈臣氏 羅威大藥房

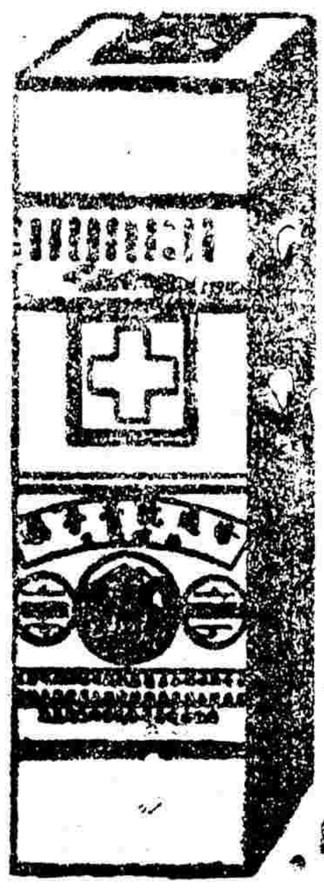

華產精造 龍頭馬記 清醒丸

四時節家家宜備之良藥

挽回利權杜塞漏巵 醫科聖品藥界大王

商標註冊

江南陸軍軍醫官南京慈惠醫院院長張修爵鑒定謝雅堂經驗秘方

實業界挽回利權品之一 口中香品清醒丸 上海光華堂藥局

清志醒神開胸暢快口喉清香

無病者服三粒 病者服四五粒 重病者服十粒至二十粒凡夏秋各種時疫急痧常服永不沾染其一切效能詳列包內 仿單購者注意同胞注意

價目 整包五分 小包一錢 中包二錢 內附匣一只

效力 神志昏悶眼目眩花頭重體軟 口渴舌燥胃弱 喉乾酒醉暈船 山嵐瘴氣 一切痧症時行瘟疫 冒暑中寒 嘔惡泄瀉肚痛 牙痛等症一服無不立愈

凡我同胞請用國貨尚存貳心先試樣包

西藏馬寶

京都天寶齋眞正西藏馬寶專治文武痴癲痰迷心竅試驗萬人靈效如神上海二馬路西鼎新里便是遠埠函購原班回件

[illegible]

十捌年哮喘除根

敬彭壽堂四寶半夏露治愈哮喘事略

[illegible]

化痰止咳半夏露大瓶二元小瓶一元初起一小瓶定可全愈

吉房召租

浙江路泰安里即品商酒館門對面……

洋樓召租

[illegible]

扶陽妙品 培元種子丹

[illegible]

法界舞臺

開設法界大馬路卜鄰里口新劇場原處

八月念一夜准演日戲每逢禮拜三禮拜六禮拜日特排拿手好戲

小寶珊 百草山 落馬湖 南樓傳

本舞臺電話三千三百五十六號

大富貴念一夜起減價正廳一角

念一夜起大減價正廳一角包廂二角椅位一角特煩拿手好戲

十三旦 金月英 金月芬 小金鐘 小蘭芬 小桂芬 誰知雌雄

美商丹桂第一臺名角一齊登臺

八月念一夜戲 正廳三角 正廳二角 客座二角

五岳頂 界牌關 黃鶴樓 恨海

迎貴茶園夜戲 三角 包廂四角

王祥雲 燕飛 雙翠屏山

納佛補天汁

此補天汁爲培養人身之滋養料能補助臟腑各部之腦氣筋而又以扶强養生爲專長眞所謂健脾補胃最合宜之要汁也

主治功效

- 幼小者服之無先天不足之患
- 中年人服之無後天失調之患
- 老年人服之無氣竭衰之患
- 婦女服之無經痛經冷之患
- 文人服之有增廣神智之益
- 商賈服之得勤勞無倦之益
- 吸烟人服之有恢復原形之益
- 乏嗣者服之有多男多子之益

價目 小瓶一元二角 大瓶大洋二元 每打念元 十二元

發行所 上海四馬路五洲大藥房

T1731

助肺呼吸香膠

此膠味美而甜氣香而清入口即化功能滋潤喉舌… [illegible]

價目 大箱四元 小箱二元 每打四十元 念元

發行所 上海四馬路五洲大藥房

廣誠新公煙發兌

本號開設法大馬路現因翻造房屋遷八仙橋西首坐北朝南雙開門面親自揀選大小洋藥各土薑售零躉批發精製各種公烟發售… [illegible]

蓋世奇方 耳聾還聰丸

上海錬雲藥房祕製奇方治耳聖藥服則包愈不靈還銀開設英界三馬路西首小華園斜對面鼎豐里內石庫門內便是

[illegible]

唐製養身培元補腦藥

此藥有扶衰起廢之功無銳進速退之弊凡人之腦部虛弱者約分兩類一自致病 烟酒 色慾 思慮 勞傷過度之症 一遺傳病 子女 先天不足發育艱難稟受於父母之症 婦女 產育乳哺過多以及頭目昏眩手足痠麻筋力疲憊精神短少身體單薄種種諸患服之無不極有效驗 價格每大瓶洋二元 每小瓶洋一元二角半 另有功用專書奉送外埠郵索亦可應命

上海四馬路中英大藥房總發行 各埠分號均有發售

T1917

唐製止咳補肺麥液精

天氣寒冷日甚肺病發現漸多爲咳爲嗆爲哮爲喘晝夜靡寧辛苦萬狀此由肺虛邪湊咳嗽金傷最易耗損人體惟服此麥液精咳即自止極有效力常服調補雖咳嗽癆症亦可除根一切肺氣虛弱者亦並可服之

價格 每大瓶一元七角半 每小瓶一元 另有功用專書可供取閱外埠函索亦可應命

上海四馬路中英大藥房總發行 各埠分號亦有發售

T1919

看呀！請看呀！請看人造自來血有一絕！二特！三奇！！！四妙！五美！六能！！！之効呀

那哼叫做一絕呢○這個人造自來血爲本藥房特製的藥品又是二十世紀補血的聖藥你道可算是一絕嗎○那哼叫做二特呢　這個人造自來血非但救得貧血症就是那個先天不足後天失調的人服了自來血無不立奏功效豈非是二特嗎○血淡者服本藥房自來血血就轉紅血虛者服本藥房自來血血就充滿舉凡咳嗽癆瘵病癰之人服本藥房自來血就可漸漸還原眞要算是三奇　治血之藥寰球上要算是本藥房的自來血爲最而且取價之廉服用之便奏效如神藥力之大種種仿佛仙丹的確算是四妙○自來血的原料純用重貴的藥料並無毒質參以化學製成所以和平而神凡服過本藥房的自來血保証贊揚絡繹于道可要算是五美○這個人造自來血能治小兒乳水不足先天虧乏或四五歲尚未能行走或患瘡癤或患童癆服○這個自來血後即能百病不侵幼小足到老無恙○常服本藥房的自來血能使孕婦臨產必安而且所生的兒子日後疾病必少因先天既己受補則血氣必能充盈兒乳母之乳汁既足且佳故小兒體質自能健壯○能治中年先天不足後天失調或是房癆過度以致面黃肌削頭暈目眩腰酸脚軟四肢無力腎虧肝旺腦空耳鳴若連服一月則面色必逐漸紅潤蓋前所消耗之血液等到服了自來血之後血氣已能補足諸患早已悉除自然身壯力健○能治文人刻苦用功思慮過度以致心血耗盡面白如紙骨瘦如柴服本藥房的自來血則心力漸壯血氣漸充心廣體胖獲益匪淺○能治年老的人血氣衰耗精神困頓若常常連服能使鬚烏髮黑骨健肌消精神日見強旺返老返童操劵可待以上六種你道還不是六能嗎

凡此種種功效卓著非但本藥房可以自信各埠諸君的來函保証來函贊揚九復絡繹于道故凡服過本藥房的人造自來血者都曉得自來血爲二十世紀救貧血症之良藥也

價目　大瓶每瓶二元每打念二元　小瓶每瓶一元二角每打十二元　各埠藥房均有經售

一方值洋一角之新異分一張方爲的眞　每瓶附有五彩二集保証書一本死楞紙

總發行所上海四馬路五洲大藥房

治咳嗽真有斬草除根之功

彭壽堂執事先生均鑒　僕不幸不早過貴堂半夏露攤累十餘年至今念之猶懷遺恨蓋僕素性貪涼一交夏令往往露臥中庭習以爲常積累既深遂成痰咳之病初起以爲傷風敵恙隨便服湯藥數劑而又不戒房事以至因咳致喘破金吐血痰由稠而漸膠藥則旋服旋停病則時止時發已而謀事四方不免過勞舊疾於是大作歷延數醫或謂肺病或謂腎病治外則內不相顧補虛則邪氣亦挾藥力而固□方針未合精神日疲非徒無益而又害之緣是病根日深堅不可拔乍寒則咳作熱亦咳有時痰厥氣塞昏迷不省危險更不待言時本蒋君者本醫學專科畢業而歸邀之入診則云是病內傷外感交相爲迫治頗不易剝己咳久成損痰久成窠盤踞奧深實爲各病媒孽之所無論何病遇有感觸卽以痰咳爲先聲隨感隨應不爽片刻余祗能爲之疎散清理遏其勢烟不至猖獗至於斬絕根株永除苦害則非余之所能爲力矣後服其藥果如所言遂以爲禍根終難消滅亦委心任運而己去秋因事赴廈門道經上海宿棧三日忽然大發肺金受燥風乾物燥咳喘並作來勢兇猛思前日蒋君舊方暫用抵制而模糊不能記憶苦於無藥與友人馮夢九君談及是病之苦卽云此問河南路七號廣東彭壽堂製有化痰止咳四寶半夏露專治內傷外感新久痰咳一飲斯露立刻咳止痰清十分爽快爲吾國第一神驗之品親友中凡患痰咳無不購試既服之後無不立愈僕心急如火立購冲服果然當夜咳止自此日服三次至一瓶服完不覺其患若失遂卽起程恐輪路風塵勞頓難免勾起舊疾因親詣寶堂買該露半打以備不時却喜登輪後直達廈埠一路平安不但不咳且涎膩亦絕清每日辦事精力強健直至事畢回里家人見僕健飯逾昔氣色豐腴急問病痊之由僕一一告之適同里凌步雲太守久患氣喘由黔省告病回來痰塞咽喉氣結胸臆喘咳起時歷二三鐘不息坐臥不甯呼吸欲絕抵家後驟閱僕帶有此露立飭少君來舍求藥爲一瓶服之立時化險爲夷因再來婉商又付一瓶從此諱恙悉平久年哮喘亦乘此時斷根靜養復原躬來道謝謂僕曰此歲治病神妙確有斬草除根之功我等垂鑒病夫得救意外自後有生之年皆彭壽堂良藥所賜倘緘祕不宣飫乖受惠莫忘之意且使同痃不能家喻戶曉阻滯良藥濟世之公德想吾與君皆所不忍君其致函該堂俾列報章盡我謝悃可也僕因淩君之言感嘆不已爰將前後情節詳陳蕪覽統希察收附列廣告不勝欣幸此請畫安

保定府西關外凌步雲程九思仝啓

上海河南路廣東彭壽堂照錄

上海寶成裕記銀樓　開設英租界拋球場南首　擇於九月初六日大開張

羅威大藥房台鑒前有至戚服◎貴藥房紅血輪補丸沉疴頓失佩服殊深弟以氣體素弱心門無力每午後微有潮熱據中醫云是煩燥投藥迄無所效據西醫云是血海空竭不久而咳嗽起勢必至喀血不止弱癆瘵是也旋服海下一切血藥血丸或因藥性燥或畏鐵質猛烈有礙腸胃均難見效閱報章見有紅血輪補丸告白居然一服再服大有與我天然之血互相復還先天不足而足後天失調而調眞是海上血藥界獨一無二之聖品堪屈首指其功其效不待言喻爲此寄上英洋三十元乞即講寄兩打爲常服品以補氣血此之謂救命圈可也非弟有所阿好云虛則虛之實則實之將來血虧肺痿者奉爲良藥腎虛腦弱者亦莫不視如寶丹厥效甚偉厥功匪淺是誠貴藥房發達之預約劵實積德之預約劵也幸甚盼甚勠此感頌並請百福◎來件匯寄南京許事街王公館便是寓金陵王竹人頓首　七月念四

羅威藥房　補血大王　女科大王

本藥房所出各種羅威醫生藥品靈驗異常各藥對於各症輕則服一瓶重則服兩瓶無不立見功效具有特別之奇功上開各藥均有詳細方單服法并仿書分送

紅血輪補藥爲羅威二十年創製補血之聖藥其中并不取用鐵質故服此藥者決無齒黑腸銹之弊性既和平藥力王道較之市上流行各項補血藥水補血藥丸大有天淵之別服藥諸君請互相比較試驗化分之方知其優劣之所在矣近有無恥之徒專恃影戤本藥房紅血輪之色相氣味名曰補血藥實則僞品欺人而已願諸君詳細加分別切勿受愚自取其誤也

羅威紅血輪補丸卽紅血輪原料製成毫無鐵質配合爲中外各種紅丸中之首屈一指者功效之靈取治之速爲他紅丸所不能及無論男女老幼輕重各病祇服一二瓶卽可奏效發行以來甚爲發達今八月初一至十五日止仍買一瓶送一瓶買一打送一打以期推廣俾遐邇同受其益也

羅威固本子宮丸爲本藥房各藥中之最有靈驗者又爲女界之寶凡婦女種種疾病服他藥不效者服以此丸無不治愈服一瓶卽見一瓶之效力服十瓶卽見十瓶之效力如能常服凡婦女各種子宮月經諸病無不消除白帶亦愈且能使身體強健月經調和易得子嗣羅威醫生曾教授產科女醫試驗有年均有奇效是以照方配製發行以期有益女界附印婦女衛生祕術隨藥分送如女界果能常服子宮丸並照書實行衛生各法則體質強健一生愉歡夫婦滿意得益非淺鮮也服此丸可不必再服他種之補血藥且此丸祇服一瓶卽見功效又非他藥所能望其項背每瓶一元四角每打十六元八角

●**新出牙粉清勝丹**爲挽回利權實行抵制外貨之一端凡我同胞請試用之並試其優劣互相購用則幸甚焉

總之本藥房各藥均由劉醫生三十年經驗之良方且甚合吾人之氣體而有眞確之效力具特別之優點者始手製發行共計三十種合裝一木箱廉價出售附証治摘要一書以便查閱此中優劣眞僞非平常可比此固不第自喻而可共喻者無待筆墨舖張鼓吹爲也茲但書其大略爲世之患病需藥者告

上海羅威藥房謹啓

羅威大藥房台鑒鄙人身居學界攻書紛繁未免傷腦始則頭暈繼因所志不遂兼加肝鬱以致胃弱肺炎百病叢生曾服中藥顧此失彼而西藥補汁等亦服之不甚見效遂信以症難治之說自特不藥爲中醫距積之日久咳嗽又起面黃肌瘦四肢無力旋卽吐血醫藥罔效良以先天薄而後天弱致性命之憂幸服紅血輪半打遂漸見痊一切病症如脫重累現除吸納空氣之外專服貴藥房妙劑紅患潮失氣體強健覺全身氣血如獲再造斯眞神效無疑之玉寶莫名其感佩鄙人素不甚信西藥且以西藥兼治內症更所疑忌距知紅血輪眞特別之良藥也此紅血輪無異天然之血輪灌輸心房互相滋補非其他血藥界可得比擬藥到病除親歷其境甚至一病治而百病俱治非個中人不足道也得未曾有感奚如之特用鳴謝徵忱並爲同病相憐者作單方傳可也再附呈票洋一百五十元祈卽發五打爲盼庶妻孥亦可同佔其益矣勠請目祉

天津新學書院雲卿氏頓首　七月十九

T1822

述官吏紛馳禁烟之手札

僕經理東洋亞支奶戒烟藥各埠分銷每歲不下數十萬打乃自奸商假冒受欺者不一而足於是實力戒烟者往往投函緻處直接購買冀免魚目混珠之弊以故每日購藥之函少則二三十封多則五六十封其最奇者今年自閏月杪至八月初旬一月之中其投函來購者皆爲官界中人不謀而合良爲異事如福建候補府丁君山東卽用縣林君河南候補通判李君四川候補府孫君江蘇卽補縣陳君浙江候補知州阮君兩淮鹽大使許君兩廣鹽大使李君鴻名鼎鼎大札煌煌堆積案角時老友江蘇試用縣王紹彭適來過訪見案頭各顯宦手札不覺掀髯顧予而笑曰君家之亞支奶亦可謂宦海慈航矣予聞人嘉獎頗增愧恧然竊念朝廷垂禁烟之令官吏嚴調驗極靈驗之條有鄙人之亞支奶而仕宦中之戒烟斷癮者指不勝屈清夜自思實屬有功宦界故雖聞嘉獎之語而自慚又未嘗不聞嘉獎之語而自慰也

亞支奶總經理席裕麒謹述

附告眞牌亞支奶盒底保單均加有機器鋼製印花價目凡有煙癮一錢服藥一聽包戒斷根每聽一元每打十元　改良精造加重參苓者每聽一元四角每打十四元　批發五打起碼

特別放折郵票九五折通用寄費遠近不加兼售林文忠原方船牌戒煙丸每袋一角五分能戒六錢烟癮批發五元起碼分銷者注意

T1906

精乃養命種子苗　莫道此症並無妨　金剛百鍊丹濟世　仙人傳我我傳人

遺精不遺心誠致驗

千方易得一效難求予患遺精之症念年以來醫治至今百無一靈甚至身瘦似柴神迷不醒飲食無味覩物不明非但育麟之艱且身已難保事出無奈天由命後感舍親傳教獨有上海三馬路鍊雲藥房秘製金剛百鍊丸治遺精有中流砥柱之力得知之下當購一料計洋四元每日照法吞服初時未見其功予七日漸見應驗食而知味精神漸覺強壯方信其丹有功嗣後又購一料隨服隨效非但遺精全愈而且身胖體健終日無倦此丹可稱百鍊之功有金剛之力之念年以來無日甦暢今則宿疾已除頓感佩之德故將經驗實據刊於報章凡我同胞患此症者亦毋庸別求只須購此丹功立見矣◎杭省菜市橋恩思堂汪日

807 T

本地時事

◉上海商會移農工商務局文

（爲議結裕新訟案事）

（上略）敝會研究此案緣因係由裕新租借裕泰廠基而發生欲解裕新訟案之蔓結須先取消租廠之合同於是向裕泰股東再四開導允退租廠年期始於六月二十八日派員到廠督同兩造檢點全廠機器物料等件逐一點明當面交割勿使爭執和平解勸幾至舌敝唇焦種種爲難情形非筆墨所能盡述租廠交清之後於閏六月二十七日邀集宋高並各該股東開第三次會議議而未決復於七月初九日開第四次會議略有端緒十七日又邀各股東開第五次會議當場將裕新公司與裕泰公司租約四紙一併塗銷原件發還並揭算裕新公司帳目綜計股本規元銀二十萬兩除虧耗外僅餘存現銀物料票款等規銀六萬六千四百兩其勢不能善後按原本二十萬兩計算每百兩尙得派還股東銀三十三兩二錢經裕新各股東公同議決各持股票自向裕新按股取款於議案上公同簽字就此結束完案一面由會布告接洽此敝會以和平解決裕新裕泰糾葛全案之大略也綜稽此案起於上年冬季完於本年秋季時幾一年會開五次除派員到廠詳查租廠糾葛收票糾葛帳目糾葛花紗糾葛彙案研究調查外並各該股東開會詰詢函件往還幾於無日不爲此案大費口舌蓋兩造始以競利成交繼以凶終隙末平心而論皆有違背合同之處若據合同以爭理永無歸結之時期惟離合同以言情始有和平之解決所以先廢裕泰合同後理裕新帳目始得有此結果自非仰蒙撫憲明察批飭辦理恐未能辦到如此良好之地步也（下略）

◉城濠基地案尙待核議

城自治公所與本城提右營等互爭本邑城濠基地一案久未議定前經滬道稟由江督蘇撫轉請民政部核議究應歸誰管業請爲示遵茲悉民政部以上海城濠基地原由滬城各紳董集議招股建造房屋所得租金餘利以作修濬河道各項公益之用旣經前任督撫批定歸自治公所經理在案自應查照奏定自治章程認眞爲辦惟城濠地基是否軍用之地幷屬軍費範圍否應由地方官就近查明酌定庶幾兩得其平以免互相爭奪現經咨由督撫轉札滬道秉公核議

◉謝高廷未便遽准交保

蔡革道任內之帳席謝高廷查因款項糾葛曾奉督撫札經滬道飭縣提訊判押屢請交保未奉准行玆聞旅滬川幇同鄉會及重慶幇號商公函商會以謝高廷經手蔡任帳席並無侵挪情弊至於蔡革道押款未清各事均有簿據可稽雖因蔡道離滬不能結案則謝高廷久押縣署亦屬無濟於事現擬公保謝高廷出外在滬守候如奉傳訊隨卽到案設或謝有潛逃情事保人愿担其實當由商會詳縣請保田大令因未便擅准稟陳滬道核示而劉觀察亦以謝係革道飭拿准保與否斷難專主故特轉請督撫兩憲核示遵行

◉環控課勤院種種劣迹

浦東陳家行鄉民沈錫彬遭課勤院誣竊私刑致斃及訊供各情已迭詳本報昨日午後上海縣田大令自外回署時據時王銀梅等四鄉民攔輿具稟喊冤大令向之詰問據王供稱住廿一保三十圖現已遷住廿九圖中父親前因小的在外游蕩將我送入課勤院請押二個月並貼伙飯錢不料押期未滿院中冒父之名私捏稟帖控小的違忤等情於是院中日夜將小的吊打勒索洋元致小的身受重傷暗中通信向父報告我父聞悉大駭到院設法將我保出歸家其時氣存一息當經父親請醫療治始得漸漸告愈然傷雖平復疤痕尙在目下父親已故爲此來案鳴冤　又據顧和和稟稱住廿一保念圖蘇家橋南顧家廳地方務農度日前月某日課勤院飭派警察將小的拘院收押據稱因我妻在外議論該院劣迹所以將我押辦當時小的在院再四苦求院董秦錫田始准罰金贖罪初須罰洋二百元繼減一百元當時因小的無力院中命小的出立期票一紙約於花稻收成之後歸還該票由院中代筆現爲該院收執目下期票將次屆期爲此來案稟報叩求伸冤　又據顧阿大稟稱住南滙縣廿九保念六圖地方有一胞弟被人毆打反遭課勤院收押私刑到今未釋小的屢次往求未蒙開釋因此不甘到案具報求恩伸雪　又據張雪濤稟稱住南滙十七保四圖蘇家橋地方有地一方與課勤院毘連該院屋簷滴水在於小的地上該院卽指此地爲院中之產至今被奪不放似此仗勢强奪民心不甘爲此稟求追回大令得供卽將以上四稟一併收下飭令各自歸家安業候本縣批示分別訊究辦理

◉特別研訊僞照案

江蘇巡警道吳觀察肇邦奉蘇撫程中丞札委來滬承審候補道龍佐才上控一案迭記前報前日下午四時半吳觀察委總務科長吳大令祖恩滬道劉觀察委帮審員承明府厚會同上海縣田大令春霆在總局開特別公堂詳加研訊先據革發周少山供稱此項僞文憑係龍振海所造託小的售賣共四張已售與曾姓一張得洋兩元餘三張已呈案自知不合求恩寬宥後據廚役跟丁蕭宣茂李有珍劉春茂鄧芝光等四人同供龍振海與周向不相識去年由在逃之蕭晉藩偕來見周身服西裝帶有跟丁冒充學堂教習與振海會面後時相來往至僞造憑照一節均未知情又據龍佐才之次子龍振勞供亦相同復提龍振海到案訊問初尙推諉經問官一再盤詰始認與周蕭二人通謀共印僞憑三十張各分一張木戳係小的經刻惟文憑式樣係周主裁因其曾由巡警畢業故能詳悉內容小的所分之憑已售去六張餘四張已被起案嗣傳龍佐才訊問據供係候選道班在江蘇候補多年長子振海早經出繼此次與周蕭等通同作僞實不知情自知失察之咎難辭惟求按律懲辦云云問官得供後諭仍看管着開具詳細履歷聽候道憲親審餘人分別還押候示核辦

◉仍請給照運米

商會稟請江督弛禁姜堰運麥出口曾經張制軍電飭從緩議日前滬道又准商會移復以旣奉憲飭自應遵辦惟上海阜豐等七廠早經購定萬五千石存棧日久難免霉變損失仍請轉稟給照運滬等情故劉觀察又據情電請制軍核示飭遵

◉營官請築橋梁

淞滬巡防步隊第五營自將東溝砲台舊址收回管理後當以該營門首基地與該處炮台基岸隔有東溝口河港一道闊計二十五丈水勢頗深無潮汐漲落萬難褰涉每當緊要緝務飛調各卡防兵夜間風雨無船可渡必繞道上游數里始能達到致兵事瞬息萬變緝匪捕盜殊覺阻隔困難倘有刦盜匪梟彼等均有划船水陸俱便一遇追兵棄船登岸立卽遠颺而陸路步隊尾追時一溝阻隔非船莫渡無論船小人衆而且轉輾躭延勢必莫及若於營門首基岸與該處砲台基岸相隔河港之處修造橋樑一座旣便緝捕及調兵會操等事卽於行人往來亦屬利便當由該營章管帶據情申請梁統領咨行滬道札飭上海縣會同塘工局謝董等妥速籌辦矣

◉函詢閘北自來水公司之控案

閘北華界自來水公司控牛奶棚主英商那勃之馬夫駕車不愼跌入安置水管之地洞內損傷物料一案該棚主以是日車過華界寶山路時已黑暗因該處所挖地洞之上並不點燈以致車忽陷入馬已受傷幸而未死現旣該公司欲行控告倘有見証亦可到案作證究竟錯在何面將來質訊不難水落石出惟該公司現欲呈控是否在於公廨抑或在於他處因未明晰故由該洋商於前日稟請英領事函詢華官指示

◉巡警定期開操

本邑城自治公所警務處查得東西南三區各巡士自於今夏暫停操演以來刻已秋深應卽照章開操故特知會各區巡員傳諭各長警等一體遵照自九月初一日起照常操演至應換冬季暖衣警帽刻已製就不日給發亦定九月朔一律穿換云

◉誌謝

江蘇教育總會定於二十三日開第七次大會昨承以入場劵一紙見惠特書鳴謝

本地瑣事

城內

◉示禁攙用私錢

上海縣水利廳林二尹昨日發出示諭一道略謂市間攙用小錢本干例禁而近日市上行用錢文仍有攙用私錢情弊若不査禁則市面愈受其害當經上海縣移由水利廳於日前示禁此後務各一律行用通足制錢不准攙私混用如有剔出私錢着親赍繳廳以憑移縣銷燬卽現在行用當十銅元亦有私鑄情弊自應一併查禁倘敢抗違及設爐私鑄一經察出立卽提案嚴究保甲容隱併究不貸

尙有本埠新聞見第三版

兜安氏祕製保腎丸

圖中深寓畫意

左列之圖係形容婦女腰背板痛有不堪俯首納履之苦非惟行動不能自由卽家政亦乏人主持殊爲一大憾事欲享康强之幸福非服兜安氏保腎丸不克以强腎却病蓋背痛爲腎病之先兆虧損之預告其源由於血液汚濁腎部虧損所致然病根易固大有江河日下之勢惟腰背疼痛乃腎病之一端如四肢麻木肌骨消瘦男則夢遺淋濁女則赤白帶下頭昏目眩是爲最普通之腎症愛護衛生者不可不愼之

各埠大藥房均有出售每瓶洋一元二角每打洋十二元無從購買之處郵寄本公司購取可也

總發行所在上海江西路B字五十一號兜安氏西藥公司

兜安氏西藥公司台鑒仰慕
宏名未親
道範每以路遠迢遙不得一識
貴公司之藥品爲憾賤內肌體黃瘦久患月事不調咳嗽吐痰四肢倦怠兼有腰酸背痛等症諸醫皆曰血虛兩年以來所服藥餌不計其數非惟毫無功效且復日益增劇余疑此病已入膏肓終致不起遂聽之任之不復與藥嗣承上海契友陳君代購
貴公司保腎丸兩瓶服之半月腰酸背痛應手而愈服至目下不過三月有餘諸病盡歸烏有似乎有孕噫眞天賜之奇緣也
貴公司靈丹妙藥名不虛傳而保腎丸一種尤爲女科中之獨步非經驗者莫知其功有如此之神妙感激
貴公司再造之恩實無旣極惟願海內諸女君子之抱斯疾者咸購服焉以期共登仁壽是所心祝謹修寸箋專達謝忱敬請
道安統希
鑒照不莊

湖北法政學堂張玉波頓首

謂牙科之術雖小而關於衛生强健之道者則甚大故泰西海陸兩軍均有牙科醫生下至監獄及孤寡

牙科醫生 **徐景敏**

[illegible]生紹家學之淵源得牙科之秘術復游美力切講求凡牙科之一體一用無不精益求精[illegible]唐甯踏預者所得望其肩背去歲先生與其令弟景文牙科博士設局京津治愈疑難牙症不[illegible]人士無不稱之日棣萼交輝今先生已來申設局於**四川路念六號**洋房先生情殷濟世故其價錢比平常減半且於每日下午由一時至三時贈驗牙患者[illegible]勿交臂失之如遇官商夫人閨秀不便男女授受另有女醫生汪冠雲女士以代任之治法一如先生

醫學博士 李應棠 陳爲生 仝啓

南市

◉赶繳捐款　雞鴨認捐公所司事秦秋蓀扭德豐鴨行夥王新友至裁判所控稱該行欠繳捐費三個月已稟准貨捐局飭追有案今因摃查帳目請爲究追經陳裁判研訊之下王供執事人冒姓劉已他出未歸至欠捐欵小的不得而知求鑒判交保傳諭該執事赶緊繳捐如違押繳

◉不應吞沒禮洋　江北婦人陳沈氏之女大龍子於今春四月間由李學渭爲媒許字甯波張姓家爲童養媳先付禮洋廿元該氏曾將十五元存於李處前日氏欲回里向李告借川資洋兩元無着因而口角扭控西區移經裁判所經湯裁判研訊之下以李不應吞沒禮洋判令照數交還李稱一時無力務求酌斷姑着交保先繳川資洋五元俾氏回家以後每月拔還洋三元繳案俟氏夫陳同標具領兩造具結遵斷而退

◉分期拔欠　孀婦徐金氏扭奚木林至南區稱奚前在氏夫所開信昌肉莊爲夥後因丈夫將店盤與奚開張被欠找生財洋二十元並被透支錢五十九千迄今不理前日丈夫病故後向奚討不睬等語移經裁判所湯裁判研訊判折還洋三十元限本月起每月拔還洋五元以六個月還清

◉請追會款　沈銀芳控婦人朱吳氏欠會洋二百餘元去冬已經區長斷諭月拔洋一元事後保出不肯遵繳刻已將此款撥入致會請爲究追等語經裁判所訊據氏供此項會款由已故廿三七舖局員邱友林得彩人亡不理致遭拖累兒子亦屬無法措理求恩矜憐官判交保限交伊子訊核

閘北

◉局批彙錄　民婦侯石氏稟批　案未判定何能率請開釋不准　民婦張金氏稟批　據稟係一面之詞殊難遽信仰四路分局查案具復以憑核奪稟發仍繳　孀婦俞吳氏稟批　該氏之子珍才能否摘釋仰四路分局酌核辦理原稟併發　職商王春全稟批　此案被告田世坤屢提不到以致久懸莫結殊屬抗違據稟前情著候備文送縣嚴追以清糾葛

英租界

◉私拆信洋　二馬路全昌信局夥張如倫(即畢序倫)因私拆客人托寄之洋信洋二百七十八元經局主沈阿定查悉報由捕房飭探將張拘獲昨晨解廨經寶讞員會同英康副領事訊實判張押西牢九個月以儆

◉僞鈔票案註銷　虹口百老會路益昇錢莊店主張序笙因將僞鈔票混用與美兵輪西人被控捕房由探將該店主傳案訊判存捕房洋三百元作保候再復訊各情已紀本報昨經公堂復訊因原告現已離滬並不到堂中西官判令將案註銷存洋發還

◉迷路女子送所留養　宜興女子陳瑞容迷途啼哭被西洋婦人瞥見將該女子送入捕房解廨訊判留解候該西婦到案再核昨由捕房將陳瑞容解送公堂請爲復訊經王襄讞會同英翰副領事研訊先據西洋婦人投案供明前情請爲察核詰之陳瑞容供年十四歲父母早故曾由媒人將女許配與同鄉人高根喜當時過門爲養媳茲因家鄉荒年由姑將女子帶滬遇見邵姑回籍現因邵潘氏串同蟻媒欲將我潘氏將我留在家中當給姑洋十元令價賣故情急逃出是實中西官得供會商之下判陳瑞容暫送棲流所候備文宜興縣查傳該夫高根喜或姑高氏到案訊明再核

◉股票案各有不實　倪南翹前控法租界新昌源五金雜貨店主陳筱寶即(筱岩)將川漢鐵路股票一股塗改一百股騙抵洋九百念五元由探查獲解廨訊判交保候函告到案再訊已紀前報昨由捕房將陳解請復訊原告延博易律師到堂譯稱被告曾託沈季光將川漢鐵路塗改股票向原告騙抵洋五百廿五元請爲訊追被告延達商律師到堂辯護中西官察閱兩造往來信函各有不實不盡判令將案註銷陳筱寶開釋

◉做罰行竊　婦人沈周氏因行竊邱阿林等家珠飾等物被控捕房由探查獲解送公廨收押在案昨由官媒將氏解送公堂王襄讞會同英翰副領事訊據官媒投案供稱沈周氏身懷有孕將次分娩請爲察核訊之原告供明前情請爲究辦詰之周氏供詞含糊中西官會商之下判周氏姑寬交該夫沈阿樹領回管束着賠出當本另罰洋十元充公以儆

法租界

◉嚴辦鎗傷包探之積賊　積賊王阿順槍傷包探一案已誌前報昨又將該賊王阿順解送公堂供認迭次犯案並此次拒捕槍傷包探不諱聶司馬商之白副領事以該賊不法已極判枷號三月再押五年以儆

◉幼孩候領　捕見迷路幼孩阿英解送公堂供是劉阿人父母俱亡被某姓婦人拐來走散迷路等語查該孩身穿花布舊短衫藍布破單褲赤足無鞋司馬判發堂留養候其家屬認領

美租界

◉疊報失孩　杜寶生昨報捕房云被匪拐失三歲男孩阿根又余阿本亦報被拐四歲女孩名春梅均經捕頭允爲查緝

◉勒索候究　滬寧車站軋票人瞿海山日前因向火車上茶房勒索陋規不遂兇茶房某甲凶毆並搗毀器皿什物昨由該茶房稟明稽查員轉稟站長聽候查明再行革辦

專件

◉上海城自治公所辛亥秋季議事會議決事件

一件龍華寺案　董事會奉上海縣照會交議事件按照城鎮鄉自治章程第三十九條之規定議決申復如左

該寺如實有穢迹應由地方官秉公查辦今欲取決乘論該寺坐落鄉區應由該鄉區先行核議如不便執行時應提交縣議事會議決若僅由本議事會議決於法理事實兩有窒礙雖奉縣批有事關鬮色風化似不必拘於區域等因而本議事會仍應恪守權限應由董事會查照夏季議決案分別呈覆

一件城濠公地案　董事會奉上海縣照會交議事件按照城鎮鄉自治章程第五條第二第三款事宜及第三十六條第一第六款之權限議決如左

此案業由董事會呈復以整頓城濠難於再緩請照前督撫院批定歸城自治公所經理並聲明城濠公地並非綠營產業不在軍費範圍之列等情核與本議事會歷屆議決案相符旋奉縣照會擬以租息各半平分充整頓經費及繳解新軍之用飭即爲議等因自是調停之一法惟查城濠公地本不在部電變價範圍之列而整頓一切經費如浚河築路打駁等需款甚巨尤非區區租息所能濟用爲通籌辦法起見擬請以城濠公地歸本公所經理後常年租息儘數充整頓之費不敷則由所籌墊如一旦有事該地仍可暫歸軍用以符國家地方本爲一體之義即由董事會呈復上海縣核詳蘇松太道核轉　(未完)

海外雜俎

土耳其風俗　(譯報知新聞)

▲戰死與生還　土耳其人天性慓悍男子生二三歲即肩鎗帶劍爲殺伐戰爭之戲滿七歲即須入學堂受義務教育初入學教員則教以土耳其之國勢及宗教等如是者七八月既教以戰死爲軍人最名譽之事生還爲軍人之大辱以養成尚武精神必俟學生能十分了解始施普通教育女子則不然自幼深居受家庭教育從不作戰爭殺伐游戲年十歲即不得與男子往來男子年十三四亦不得與女子遊

▲結婚不自由　土耳其之結婚亦與歐洲異男子以二十歲女子以十六歲爲結婚年齡決不許自由結婚一切皆其父母主之男女間如意有所屬必先告之父母俟父母允許始能結婚於此之時兩面各舉代表二人女子衣輕羅之衣靜坐於椅男子三問是否承諾結婚女子答曰承諾如是結婚始成立結婚後妻須絕對服從其夫絲毫不得反抗土耳其爲一夫多妻之國如力所能及可娶妻三人惟此三妻之間須平等相待耳　(未完)

◉商情　在後幅第四版內

新流行之大補品

哈麥腦血

本藥房前向德國轉運哈麥腦血已于五月中登報宣布現藥已到申配置齊備定期八月二十日發行

人生之智愚腦爲主宰人身之肥瘠血爲主宰腦力薄則思想拙劣於實業上有莫大之關係血分虧則軀體尪瘠於人種上有莫大之關係故西國醫學專家對於人身之腦血兩部非常注意而視補腦補血之藥尤爲重要此哈麥腦血之所由發明也哈麥腦血係德國著名醫士發明於西歷千九百零七年乃取靈禽之腦汁猛獸之血液與貴重補品配製而成專治關於腦血諸症與尋常補腦補血之品迥乎不同特是此藥易於損壞不能藏貯多日故從未運來中國銷售今本藥房禮聘北洋海軍醫官楊任沐西醫研究得保護新法購運此藥來華精加製鍊能使永不受損供之於世使吾四萬萬同胞益智保身而爲全球最强之人種是則本藥房發行此藥之微意也所有主治方法開列於後

一治頭暈頭痛偏正頭風
一治背脊疼痛腰瘦腰軟
一治耳竅閉塞耳鳴耳聾
一治胃呆胃反消化遲緩
一治半身不遂中瘋中痰
一治手足麻木連動無力
一治猪羊癇風癲狂痴症
一治呼吸不順氣急咳嗆
一治心思過度夜不成寐
一治憂思抑鬱肝陽上升
一治胃氣作痛嘔噁清水
一治腦智不開蠢愚呆笨
以上男女統治
一治思慮傷神精滑精冷
一治腎虧髓竭元陽不振
以上男子主治
一治赤白帶下經期不準
一治經痛經閉不能生育
以上女子主治
一治氣血夭調急慢驚風
一治肺風痰喘疳積童癆
以上小孩主治

服法每日三次每次一匙

價值　大瓶三元　每打三十元　小瓶一元五角　每打十五元

總發行所上海三馬路中法大藥房

分售處各埠中法大藥房及各大藥房

驗藥萬應虎骨能追膏

[illegible]人身一得[illegible]氣藥力即從毛孔中透入功能通絡活血止痛驅風凡百疾病應手奏效[illegible]須認明五馬路門面[illegible]號切切小心上海盆湯弄絲業會館後甯波路口五馬路[illegible]心胃氣痛[illegible]每張洋一元[illegible]

T195

商情

匯票
昨日各國匯票價目照錄如左

大英二四二五合英京二先令四辨士六八七五
開票現銀二先令四辨士六二五合上海銀一兩
英會電匯二先令四辨士六八七五
英會四個月電匯二先令四辨士八七五
銀行買進四個月匯票二先令五辨士一八七五
銀行買進六個月匯票二先令五辨士四三七五
四個月定貨票根匯票二先令五辨士三一二五
六個月定貨票根匯票二先令五辨士五六二五
印度匯票一百七十七盧比七五合上海銀百兩
法國電匯三法郎零零半合上海銀一兩
法國四個月電匯三法郎零六
德國電匯二馬克四四半合上海銀一兩
德國四個月電匯二馬克五零
美國電匯金洋五十八元合上海銀百兩
美國四個月電匯五十九元八七五
日本電匯日洋百元合上海銀八十五兩三七五
香港電匯每洋合上海銀七錢六分

金市
昨日每條金價如左

現貨標金　四百零九兩五錢
足赤條金　四百十四兩五錢
沙金合赤　四百十七兩

銀市
昨日各銀行市面如左

銀拆開盤二錢　收盤一錢九分　掛牌一錢一
鷹洋開盤七錢五分二厘二毫半　收盤七錢五分四厘二毫半
標金開盤四百零七兩五錢　收盤四百零七兩五錢

錢市
昨日銀洋圓錢價如左

鷹洋七錢五分三厘七五英洋七錢五分四二二五
本洋九錢　小洋六錢六分六厘
銀拆一錢八分　洋找七錢五分二厘
錢找一千文　衣牌一千二百五十文
銅元一百六十五千八百市錢一百五十千文

股票
昨日交通公司報告股票現盤如左

藍格志　買八十三兩
公和祥　買八十三兩
得力風　買七十兩
古拉客倫砂　買十二兩半
老公茂　買七十兩

絲市
昨市三百零八法郎合銀百兩洋莊交易祇有惇信洋行買祥麟牌白絲十担每担价銀五百十兩餘皆無市

糧食
昨日陰雨到貨略稀尖米市面頗佳新米價無甚高下茲錄如左

常帮高白新八元九角　常帮次白新八元七角
常帮高白新九元二角　常帮次白新九元
蘇同高白新八元九角　蘇同次白新八元七角
蘇同高白新九元　蘇同次白新八元九角
蘇高白廬尖七元九角半　蘇次白廬尖七元七角半
蘇膜高廬尖八元二角　次蘇膜廬尖米八元
膜東新米九元一角　膜東新次米八元八角
蘇高白洋尖米八元另五　蘇次白洋尖七元九角
蘇膜白洋尖米八元四角　膜白陰元米七元六角
高機白元八元五角　豐練高廬尖七元三角
常高小麥五元九角　常次小麥五元五角

油荳
昨日到埠者有王長興沙岐船一號又萬號又陳發順甯口船一號各船均裝有豆油豆餅等物市上開出之價如左

新記鎮康永裕祥恒茂等號共開出船牛豆油一千九百件每担價十兩零九錢五分
恒盛萬坊等號開出棧牛豆油五百件每担價十一兩
益昌開出船牛豆油五十件每担十一兩
元吉泰元生萬生泰等號開出棧牛豆油一百五十件每件十一兩
萬生泰恒盛萬坊等號開出棧牛豆油一百五十件每担價十一兩零二分五
恒成元興鼎泰恒盛萬生泰元吉泰正大和周義記等號開出棧牛豆油五百件每担十一兩零五
牛籽油十兩零一錢五　輪牛豆油十一兩零五
九江夾青豆二兩九九　津黃豆三兩三錢
漢口早黃豆二兩九二　漢口黃豆二兩八錢

糖茶
昨日開出各牌糖價如左

四溫牛太古火車糖每担八兩八錢七
四溫二五叉八兩七七　四溫叉八兩六錢七分
三溫牛叉八兩五錢七分
四溫牛怡和火車糖八兩八錢二分
四溫叉八兩六錢二分　三溫牛叉八兩五錢二
足尖白糖八兩八錢　冲尖白糖八兩六錢
上奇白糖八兩四錢　頁粉糖七兩三錢
上石赤糖七兩四錢　上直赤糖七兩二錢
一號洋冰糖十二兩五　二號洋冰糖十一兩

花衣
昨日市價如左

通州花三十一兩六錢　太倉花無市
上海花三十兩　西牌子花三十兩零四錢現貨無
火機花二十九兩五錢　餘姚花無市
南路新子花十四元五角北路太倉新子花十六元

本廠紗
近一禮拜內共由各紗號售出一千六百包其由廠家開出者計有鴻源廠開出十六支丹鳳紗二千五百包每包價爲一百二十二兩五錢扣全用　怡和廠開出十六支紅龍紗二千五百包每包扣全用价爲一百二十三兩瑞記廠開出十六支鐵毛牌紗一千五百包每包價爲一百二十三兩恒豐廠開出十六支雲鵠牌紗二百五十包每包價爲一百二十七兩二錢五扣用六錢振華廠開出十六支雙龍紗五百包每包價一百三十二兩扣全用昨日市價如左

（十六支紗各牌名及每包價目）

紅圖龍百二十九兩二五　雲鵠一百二十六兩五
紅龍一百二十五兩五　日光一百二十八兩五
三星一百二十八兩七五　圖臨虎百二十九兩五錢
月季一百二十五兩五　雙虎一百廿八兩五錢
天官一百二十八兩五　鯉魚一百二十四兩二五
丹鳳一百二十四兩　雙龍一百三十一兩五錢
財神一百二十五兩五　水月牌一百三十兩
火車一百三十兩

日本紗
近一禮拜內牛莊天津及長江青島等處客帮總共購去一千三百包昨日市價如左

（二十支紗各牌名及每包價目）

漁翁一百三十五兩二五　雜牌一百三十三兩五錢

（十六支紗各牌名及每包價目）

藍魚一百三十五兩五　福島百三十五兩五錢
立馬一百三十七兩五　三馬百三十六兩五錢
雙喜一百三十四兩　五福一百三十四兩
花蝶一百三十四兩五　三圓一百三十四兩
二醬百三十四兩二五　雜牌一百三十兩
扇面一百三十四兩五　雙鹿百三十四兩二錢五

怡和呌莊
昨爲怡和洋行第六百七十六次拍賣拍價高下均與市面有關茲特照錄於左

（羽毛）桃紅人馬　每疋十八兩八錢二分
大紅人馬　十八兩三錢五分
淡黃人馬　十八兩五錢一分
洋藍人馬　十六兩八錢七分
桃紅鶴牌　十八兩七錢九分
大紅鶴牌　未曾拍出
淡黃鶴牌　十七兩五錢
洋藍鶴牌　十六兩八錢六分
（色呢）大紅單鳳呢　每碼七錢六分六
洋藍單鳳呢　七錢三分半
新綠單鳳呢　九錢
大紅象牌呢　七錢二分半
洋藍象牌呢　六錢九分六
大紅雙鳳呢　七錢六分四
有餘牌西緞　四錢七分五
（泰西緞）彩福牌西緞　四錢八分二厘五
四喜牌西緞　四錢一分七厘五
五雄牌西緞　一錢七分七厘五
狀元牌西緞　四錢一分
（羽綾）元色象牌　每疋未曾拍出
元色馬頭　十七兩一錢
元色雙鳳　未曾拍出
元色人馬　十七兩二錢五分
元色虎牌　十八兩零四分
（羽綢）三鼎甲　六兩一錢
和合牌　五兩九錢五分
如意牌　五兩九錢二分
華一功　五兩零五分
龍鳳牌　五兩四錢二分
孝慈牌　六兩五錢四分
蝙桃牌　五兩九錢二分
運動會　五兩一錢八分
迎賓牌　五兩一錢八分
（嗶嘰）大紅馬頭　七兩二錢九分
大紅虎圖　七兩九錢九分
大紅虎牌　六兩五錢八分
大紅單鳳　七兩一錢一分
大紅雙鳳　八兩一錢
（原市）六磅藍蟹　二兩二錢五分
七磅藍蟹　二兩三錢六分
（布布）八磅四黑瓶布　二兩七錢九分
八磅四紅蟹　三兩二錢零五
八磅四紅鐘　三兩四錢四分五
八磅四藍鐘　三兩四錢三分
八磅四紅瓶　三兩五錢二分五
八磅四藍雙瓶　三兩九錢二分半
八磅四單瓶　三兩六錢二分
八磅四藍喜錢　三兩五錢五分五
八磅四藍瓶三D　三兩六錢四分五
八磅四雙瓶三丁　三兩九錢一分
十磅胭脂虎　四兩四錢九分半
十磅紅七子　三兩五錢九分五
十磅紅蟹　三兩五錢九分半
十磅關關　三兩六錢三分
十磅藍蟹　三兩八錢五分五
十磅藍瓶三D　四兩五錢
十磅藍鐘　四兩一錢三分
十磅萬倍利市　四兩一錢
十磅日利千金　四兩六錢二分
十磅市圖　五兩零一分
十磅藍六子　三兩八錢三分
十磅彩蟹　三兩九錢二分
十一磅彩人船　三兩九錢八分五
十二磅彩蟹　四兩五錢六分五
十二磅彩鐘　五兩四錢
（細布）十二磅人象　五兩一錢五分
十二磅人槍　未曾拍出
十二磅人面烏　五兩零八分
十二磅雙桃槍　四兩二錢九分五
（粗布）十四磅牛頭　四兩二錢三分
十四磅一馬　四兩三錢五分五
（粗斜）十四磅人象　未曾拍出
（細斜）三十四磅人馬車　四兩四錢六分
四十碼單兎　四兩零一分五
三十碼電車　三兩九錢三分五
四十碼電車　五兩三錢
三十碼藍鹿　五兩三錢三分
四十碼藍鹿　四兩
（漂布）藍一等　五兩三錢
金一等　五兩九錢二分
（洋標）二四藍五蝠　六兩二錢四分
二四紅瓶　二兩七錢
　二兩五錢四分

另有祕製咬髮癖藥連用三天永保不咬續㨗生髮膠包可重生不靈還銀每洋三瓶每瓶大洋四角外埠由郵政妥局

奇我妙我　生髮膠　神效

予自庚子遭拳匪之亂隨父母僑寓滬上不料一病兩載骨瘦如柴髮禿如尼求方覔藥終無一效閱報載有盆湯弄榮益里二弄對門人壽醫藥室祕製生髮膠用過之人均謂神奇先行試用兩盒髮枝今又着小婢奉上洋兩元請選上好乞付四盒如能還我本相總遂逢人說項以揚仁風 西門武聖宮前幼女學堂敎習吳湘　雲上言售價每瓶半元每料六瓶二元五角如不靈可以還洋 天津旅滬 Ｔ41

的真始創　辮香盧驥製半夏

盧氏辮香盧總發行所　盧氏親製消痰半夏　天下馳名　購者注意

本盧分設南京花牌樓中市德生堂隔壁

各種痰症頭昏眼花氣喘咳嗽治法全書……（以下廣告文字模糊）

每料六大盒洋二元二角　一元二角
五洋二號

上海盆湯弄走過絲業會館北開間門面內　崔氏瓣香盧總發行所啓

上洋鍊雲老藥房天下馳名　靈驗壯陽煖腎種子陰陽膏每對洋二元功能

人參鹿茸靈芝野朮海狗腎虎筋扶陽種子寒谷春生丹

（廣告正文，印刷模糊）……上海三馬路西首小華里口鍊雲大藥房發兌 808

對於人身有絕大的關係

滋補樹皮丸功效

此乃非洲樹皮所製
成西國化學家試驗而得功效
補腎健陽提精壯髓
助食物消化
而得身力健之效
果是丸能力
較大必見奇効

無論何人服之能强壯全身筋肉固腎健陰
文人常少運動之弊吸新鮮空氣以致胃
大便祕服之能健脾胃必得食量加增
勞作勞力之人服之能手足輕便無酸
思慮過度精神耗筋骨痿痛手足疲軟

價目 每瓶一元 每打十一元
光顧請認老牌商標
認真券

總發行所上海四馬路五洲大藥房
及南北兩京各巨埠大藥房均有經售

天下馳名　始創老牌　福德自來　補血聖藥　大清商部　註冊百歲　老人商標　方是的真

自來補血聖藥功效說

凡人身之强弱關於血氣血液充盈則身壯力强百病不侵精神煥發諸事振足若夫少血之人則又不然精神委弱甚至病魔纏繞不休故一身之强弱全關乎氣血况今乃鐵血相爭之秋尤宜推究而不可少緩者莫此氣血耳本藥行大德國皇家太醫院福德醫生之勃羅特通義克自來補血藥能補虛弱滋生血液健脾壯骨增力堅軀功效蓋世肇興聲馳遍行歐洲巳數十年歐洲人民莫不珍之如寶今特託本藥行一家製配不准他家僞造茲爲嚴杜假冒巳將本行百歲老人商標在清國商部註册顧支那人民及早嘗試此益血壯力之效果同登壽域之區此藥無論男婦老幼服之各見奇益常能服之可保一身康壯無病魔之纏又能預避一切疫疾亦衛生之至寶也

功用服法另詳仿單
每大瓶二元　小瓶一元二角　每打二十元　十二元
外埠各分行均有發售
上海河南路第五號普惠藥行
中國第一製藥廠

包愈斷根　治頑癬藥水
專治風癬惡癬汗斑濕毒此水斷根五角一包二角每小瓶拋球場上首廣東林杏軒啓 T483

白濁香甜露
此露專治五淋白濁靈如仙丹一般甜可效且極清出血刺痛溺管尿到口如辛苦服此不分一切即愈水要命即利每瓶立止角上海露三痛北首廣拋球杏林東軒

拔毒止癢　癩疥瘡藥
此藥無論何樣疥瘡小兒黃水瘡到濕毒頭尾止癢便無三天大痕半元小盒半角上盒拋球場海首廣東北杏林軒啓 T274

上海郵政局截止收信時刻表

○無更改之單

寄往何處	交由	截止收信時刻
新閘河　北新涇	小輪	上午八點半
黎明　朝鎮　樂家		
川沙　南匯　新場	開航船	上午六點半
大團	民船	上午七點
周浦　大場	專差	上午六點
蘇州	火車	上午九點　下午三點
無錫　鎮江　常州　南京	火車	上午六點十一點　下午三點
陽湖　嘉定　崑山　丹陽	火車	上午六點　下午三點
黃渡　唯亭　洛社　方泰　滸墅關　望亭　石塘灣　泰興　沙頭　陳墓　眞茹　瀏河　外岡　太倉　巴城　安亭　常熟　南翔　橫林　舟直　蓮圓　茜徑	火車	上午六點
松江　楓涇　硤石　莘莊　長安	火車	上午六點　十一點
杭州　嘉善　盛澤　崑山　桐鄉	火車	下午二點半
嘉善　王店　石門灣　臨平　石門	火車	上午六點
龍華　莘莊　塘棲		下午二點半
閔行	火車	上午六點
泗涇　莊家行　七寶		
泰興　靖江　黃渡	輪船	下午八點
黃州　如皋		
杜家行　通州　黃石港　武昌縣	輪船	上午十一點
南橋	小輪	上午八點
閔行	小輪	上午八點　十一點
泖涇　平湖	小輪	上午八點
青浦　重固	火車	上午六點
朱家角　白鶴港	小輪	上午七點八點　十一點
吳淞	火車	下午二點半
江灣	火車	上午十點半　下午二點半
寶山	火車	上午十點半
洋涇	專差	上午十一點
湖州　雙林　菱湖　南潯	小輪	上午十點半
鎮海　定海　寧波	輪船	下午三點半

以上遇禮拜日上午十一點下午三點半掛號信件應於所限時刻前一點鐘遞交郵政局

○有更改之單

寄往何處	輪船名	每日	截止時刻
青島　烟台　天津	塘沽	廿一	上午八點半
香港　廣東	鎮安	又	上午十點半
歌州	西京	又	上午十點半
長江	江寧	又	下午九點
汕頭　香港　廣東	廣生	又	下午九點
香港　廣東	致遠	又	下午九點

中國掛號下午八點至九點

凡有信件遲誤寄遞即可來函本郵局長代查以免貽誤

進口輪船

八月二十日禮拜三

新昌 由汕頭
官生 由烟台
撫順丸 由福州
榮前丸 由日本
品財 由海參衛
江天 由甯波
甯紹 由甯波

出口輪船

八月念一日禮拜四
南陽丸　開往長江　日清
致遠　開往香港廣東　招商
江新　開往長江　招商
西京丸　開往大連　郵船
廣生　開往汕頭香港廣東　怡和
江天　開往甯波　招商

八月念二日禮拜五
大安　開往揚州通州　大達
瑞和　開往長江　怡和
怡生　開往膠州牛莊　怡和
官京　開往烟台天津　招商
盛京　開往威海烟台天津　太古

八月念三日禮拜六
大貞丸　開往長江　日清
永利　開往舟山石浦海門　越東
平安　開往穿山定海　平安
榮後丸　開往日本各埠　郵船
大臣　開往青島大連天津　亨寶

八月念五日禮拜日
大和　開往揚州通州　大達

八月念六日禮拜一
平安　開往穿山定海石浦海門　平安公司

日本郵船會社

啓者本公司竹後丸輪雅於八月念三日禮拜六下午二點鐘開往日本小包收到禮拜五下午十二點到埠等貨到禮拜六止貨號如有欲搭輪者請貨……
早臨爲幸
式會社啓
日本郵船株 T179

續嗣聖藥　男子九龍丸

凡患陽虧陰損精滑夢遺過度一切等症陽痿癌嗣虛更防夭壽此丸統能治之功效每服不過數分培元固本立見其效種子極易之功以一價廉每瓶一元雙料二元試服有功效更遠藥價再……海二馬路東首保太和啓上里

自强軒王製種子藥　乾坤種玉膏

男貼陽痿精滑夢遺女貼崩帶小產經痛男女貼腰腿酸痛如神每對二元雙料四元新製强陽固精補髓男女同服中寶補丸一元大瓶二元半十產男精十元牛上海二馬路中泰和里沿街八十六號都記小照爲記並無分號亦不寄售 T1881

（左緣廣告，殘缺）
請人醫藥　沈珍珠鏡 百發 果然
北京三姓……購……男女……
包愈立上實清聖藥
京都天寶齋○九精遺精藥○必要認明牌號○此丸有中流砥柱之力○並能固精化元○確係選天下第之靈丹